664

1850

Omemoration et auertissement de la
mort de tresexcellente treshaulte tres puis
sante et tresexcellante princesse ma tresdoubtee
et souueraine dame Madame Anne dreze foiz Roy
ne de france duchesse de bretaigne seulle heritiere
dicelle noble duche. Contesse de montfort de Richy
mont destampes et de vertuz Enseignement de
sa progeniture Et complainte que faict bretai
gne son premier heraulx et lun de ses Roys darmes.

Obleesse bellas si ie nay bouche ou langue
pour faire Icy suffizante louange
Et pour former en Riches oraisons
Dames et timbres les triumphans blaisons
Pardonnes moy car raison mamonneste.
Den pourgeiter quelque fecit honneste
Non pour plaisir mais en grant dolance
Pour ceste mort qui pas de huy ne comence
De toutes gens par vng cruel affaire
Depuis le grant iusques au petit deffaire
Qui soiet ainsi monstrant sa grant rudesse
Elle pres prins celle Royne et duchesse
Que les tenoict soulz vertus singuliere
Au monde entier des dames la premiere

Seulle sans per et sans comparaison
Quon doibt plourer et plaindre par raison
Non seullemet des pouures mesquamyques
Mais de grans clers tant ecclesiastiques
Que seculiers en secret ou comun
Incessaumment puyse le pouure comun
Noblesse apres et mully tante eglise
Doibuent secrecher les moyens et la guyse
Deulx congreger tous ensemble en ung tas
Et conuocquer les gens de tous estaz
Pour hault aider cõme gens soucieux
Tant que leur voix en Aille Jucqs aux cieulx

Et vous apres dignes destre nommez
En cest endroict treault tresrenommez
Qui comportes les figures et signes
Blasons dorez Asurez intersignes
Sur vostre des en cocte pure et monde
Des plus grans roys et Royne de ce monde
Deluez vous point plourer plaindre gemyr
Et gres sanglotz de vostre cueur gemyr
Pour la patrone et princesse des dames
Premieremẽt mont Joye grant roy darmes
Tant estime portant la fleurdelys
Lausse plaisir passetemps et delis

Lausse plaisir passetemps et delis
Car perdues celle qui tant raymoit
Et qui moult fort en tous lieulx testymoit
Vous en apres champaigne et Normendie
pleurer debuez a celle fin quoi dye
Quen cestuy cas quon a pitie de voir
Honnestement faictes vostre devoir
Pareillement Vennes et Vanbout
Au cas au fort au motiffere tout
Quauez receu de vre grant mestresse
Est il de vuilleur Amertume tristesse
Quen vostre cueur ne se doibue loger
Tant que dez Jours en puissent abreger
Mon auec vous nay cause de metayre
Mais tout ainsi cõme homme solytayre
Nayant de viure au monde plus denuye
En gemissant deulx consommer ma vie.

Si apres ensuit la genealogie de ladite dame faitte en termes rudes et Rime selon les pstoures antiques.

Elle estoit noble et de hault pris
Chun louoyt sa bien renme.

Noblesse ouez parler du temps iadis
Des grans princes dont estoit descendue
Quant la cite de troye fut rompue
Par les gregois et mise du tout aulus
Vng roy troyen fist adonc vne yssue
Qui ce nōma le prince eneas

Il amena destroyens vng grant tas
Et si auoit fēme de grant vertuz
Dame creusa de ce nen doubtez pas
Fille au roy du peuple troyen priamus
En icelle engendra Ascanius
Vaillant prince defait et de renom
Ascanius engendra sylympus
Et sylympus Brutus le champion.

Lequel conquist le pays dalbion
Qui apresent est la terre desangloys
Et la pella bretaigne de son nom
Le peuple de ses troyens courtoys
Puys les nōma bretons en sa voix
Et regnerent tellement ses enfens
Bien en nombre cinq cens troys foys
Pour lespace de mil cinq cens ans

Et vous parle vray mes au temps
De lan de grace .m.cinq.xx. sys
Conan meriadec lun des dix preadns
Vint en bretaigne par luy fut conquis
Et tous princes qui ont regne depuys
Sont tous yssuz de sa posterite
Ainsi estoit la dame de hault duys
Les cronicques font ainsi recite

Et saincte helayne qui nourrit la vraye croix
Et saincte vrsille et aultres deux ou trois
Galamon gy quel touz sains empetradis
Et marmien du nombre des grans roys
Et empereur mencion ie ne foys
En ce fait pour abreuger mes dits
Qui du pays bretoncque jadis
yssirent touz en souuerain parage
Dont ceste royne estoit de leur lignaige
En tout triumphe haultement exaltee
Que mort trop tost a de ce monde ostee.

Et si ne fuist longue prolixite
Et que jay leaueur moult dolent
Vous feroye plus long recyte.

Des princes de bruyct excellant
De ce faure auroys grant tallent
Mais ie feroy vne alteryation
Et me trouuy de la plus grant part deulx
Pour ensuyuyr la generation
Daucuns qui ont este vertueulx.

Autre aultres le preux et gracieulx
filz au conte Robert de grant sauance
Qui filz estoit au bon Roy vertueulx
Nōme louys cinquiesme de fiance
Sournōme legros et par belle ordonnance
De bretaigne les estaz de nobleſſe
On luy bailla aluz fille constance
A espouse de bretaigne duchesse.

Il gouuerna le pays par grant sageſſe
En trasquilite et en grant vnyon
Et engendra vng filz en la duchesſe
Nōme Jehan le premyer de ce nom
Lequel par temps eut la sucession
Apres la mort de sa mere pour vroy
Il print fēme de Real extraction
fille dyolant de nauarre le Roy.

Ce fust blanche dame de lel arroy
Dont sa mere estoit de treſhault pris
Margarite nōmee pour tout vray
Qui fut fille du bon Roy sainct louys
Le duc Jehan eut de blanche sa filz
Et deux filles mais plus ne parle deux
fors de Jehan leſne de tous les sa
De ryelxmont le conte gracieulx

Jehan le premyer mourut tant estoit vieulx
Lan mil deux cens quatre vingts et sa
Dont apres luy Regna bien vertueulx
En bretaigne Jehan le second son filz
Quel amena dangleterre au pays
Vne dame qui print Amariage
fille du Roy henry Nōmee beatrix
En laquelle engendra dauentaige.

Deux tant beaux filz qui de vindrent en aage
Artur et Jehan preux et vaillans cuffens
Dont leſne fut artur de grant courage
Leur pere Jehan Regna dix sept ans
Et treſpassa en luy mil cinq cens
Et cinq apres dont artur succeda

En bretaigne comes ses precedans
Vaillantement le pays gouverna.

Tres vaulte dame emprempes espousa
Dolymoges beatris la contesse
Et eut trois filz delle lesquelz nōma
Jehan pieur guy quilz nourpt en leesse
Bien tost apres decedu la duchesse
Dont artur eut au cueur grant desconfort
Puys espousa dame de grant noblesse
Dame pollant contesse de montfort

Ensemble furent si bien daccort
Quilz engendrerent vng filz de grant noblesse
Nōme Jehan cōte de montfort
Apres la mort de la noble duchesse
Et quatre belles filles qui en grant leesse
furent toutes cologuees hautement
Car de france la Royalle hautesse
fut descendue la noble pollant.

Le duc artur dequi foz parlement
Regna vingt ans en Joye et plaisance
Et trespassa sellon lentendement.

Lan mil trois cens et treize sans doubtance
Jehan son aisne filz lors son regne comenca
Et si regna enuiron vingt neuf ans
Il espousa trois dames de vaillance
Mais il ne peult oncques auoir enfans.

Il trespassa en lan mil et trois cens
quarante et vng apuril le dernier iour
Et son frere Jehan lung des vaillans
En bretaigne regna par grant vigour
Car il estoit naturel et droit seigneur
Mais on luy fist alendroit vng grant tort
On luy mena la guerre nuyct et Jour
par ses ancmys quilz auoyent grant support.

Pource quil fut preuenu de la mort
Ne mena pas a fin celle guerre
Mais Jehan son filz le preux vaillant et fort
Par sa proesse posida toute la terre
Vng dimanche Jour sainct michel sans erre
Dauent aulay mourut charles de blois
Ou par Jehan le duc en belle guerre
Ce fut lan mil trois cens septante et trois.

Le duc Guillaume dont mencyon vous foys.
Sa mere estoit de tres noble lignaige
Jehanne fille du conte de flandres
Excellante belle homme et saige
Et sa mere de royal parentaige
Fille phelippe le long le roy de france
Contesse darroys quelle eut en partaige
Tressaucute et pleyne de prudence

Le duc nõme conquereur par sa vaillance
Successiuement Il espousa trois fẽmes
De chascune il eut belle alliance
Aussi estoient belles et nobles dames
Des deux premieres neurent enfans nez
Et si ne conceut nuz enfans
De la tierce les plus beaulx de jamais
Eut quatre filz hardis preux et vaillans

Et tous dommerent beaulx et grans
Fors vng gilles qui mourut en june aage
Et leur mere selon que jentens
Estoit fille du roy prudent et saige
De nauarre et aussi dauuergne
Sa mere estoit fille du roy de france

Nomme Jehan prince de hault courage
Premier de ce nom fonde en grant sauuage

Tous ces enfans en leur premier ẽfance
furent nõmez Jehan fut le premier
Gilles second mourut en innocence.
Artuz fut tiers richard le derrenier
Mais a la mort ne fut jamais fier
Qui vint tuer leur pere vertueulx
Vng dimanche jour de toussains a cler
Rendit lame a dieu le glorieux.

Ce fut lan mil quatre cens et deux
Et luy succeda sans nulle difference
Jehan son filz des aultres le plus vieulx
Qui print feme de royal alliance
Ce fut Jehanne fille aisnee de france
Du roy charles sixiesme du nom
Elle conceut de la noble semence
Du bon duc trois filz de grant renom.

Premier francoys prince de grãt renom
Pierre gilles se fut riche porteur
Et damie ysabeau ce dit on.

Tryumplante et belle creature
Leur per selon cours de Nature
Mourut lan mil et puys cent et quatre foys
Quarante et deux et puys vraye droicture
Lur succeda son filz ancien francoys

Et lon prince se maria deux foys
Premierement A dame yolland
fille au roy lors duc et cortoys
De celle mais il neut nul enfant
qui eust heritage ne pome de nom grant
Ains trespassa plusieurs furent dolens
Le duc francoys qui fut mal contant
Se maria apres certain temps.

Les seigneurs du pays prus et gramz
Le voulurent prier de ce faire.
Et prist femme descosse de seze ans
fille du Roy plaisante et debonayre
Dame ysabeau la tresbelle et cleir
De laquelle eut deux filles tresbelles
Qui demeurerent seulles auec leur mere
Car leur pere mourut auecques elles.

Et leur estoit bien estranges nouuelles
En leur ieune aage et premier temps
Orphelines furent les deux pucelles
Il regna seullement que huit ans
Il trespassa lan mil quatre cens
Et cinquante se cronique nere
Et quant il eut ainsi finy ses ans
Luy succeda son frere le duc pierre.

Il possedi de bretaigne la terre
Puys espousa la pucelle francoyse
Dame de touars Jouyssante sans guerre
Qui en surnom portoit le nom damboyse
Pont neut dinfans dont fut amalaise
Le duc pierre regna syrans tout droict
Il trespassa et laissa la cortoisie
Lan mil quatre cens puis cinquante sept

Dautenat fault yeuir parler adroict
Qui succeda au vaillant duc pierre
Ce fut artuz son oncle tout parfaict
Et apres luy succeda en la terre
De bretaigne paisiblement sans guerre
Le preux conte de Richemont courtoys.

Qui de france chassa le roy d'angleterre
Et en son temps espousa par trois foys.

De ses femmes pour le present me tays
Car de mille neuf cens six enfans
Il ne regna en tout que quinze moys
Ains trespassa l'an mil et quatre cens
Cinquante et huyt non plus ce fut au temps
En cueur d'yuer que les iours estoit froys
Vingt et huyt iours estoit soyez contans
De decembre presque la fin du moys.

Cy cōmence le vaillāt francoys
Qui regner par bonne ordonnance
Filz de richard le conte destampes
Quart filz de Jehan qui fut plain de vaillāce
Ledit richard espousa sans doubtance
Marguerite la fille dorleans
Au duc lors fiere du Roy de france
Nommé charles vi^{e} plain de sens.

Il eut delle nobles et beaulx enfans
Ce duc francoys q̄ ie nōme derrain
Fut le premier selon que ie entens

La princesse dorāge pour certain
Et labesse de fontenaulx et plain
Dautres lesquelles n'eurent en jeunesse
Le duc francoys nostre droict souverain
En bretagne regna en grant liesse.

Il gouverna le pays par sa noblesse
Et espousa ce beau prince courtoys
Marguerite la tresnoble princesse
Fille aisnee du premier duc francoys
Et de la fille du roy des escossoys
Dame ysabeau nōmee puramant
Ouc̄s neuvens ēfans q̄ vint toutesfoys
Qui mourut ieune jamais ne deut grant

Ce vaillant duc en son cōmencement
Reilla le pays en belles ordonnances
Il faisoit beau veoir son entretenemēt
Son beau maintien toutes ses cōtenances
Nul neust osé ce estre adiamsez
De mal faire sil eust eu la notice
Incontinant il eut faict sentences
Selon son cas par dume Justice

Car il vouloit de si belle pollice
Que nie vouloit souffrir en nul endroit
Que lun eust fait a lautre prejudice
Sur la pame destre puguin en droict
Sur tous aultres princes il triuphoit
Tant de leaulte q̃ de toute prudence
Les gens de bien tousiours entretenoit
De vroy son faict cestoit vne excellance

Plusieurs roys auoit fait alliance
Pour myeulx garder son pays en vnyon
Et lomme pux amour et pacience
Point ne vouloit auoir discencion
En soy auoit grande perfection
Grant clere estoit en decret et en loix
Tout plain de sens et de discretion
Grant vsupt auoit pour ses leaulx faitz

Mais la mort vint qui fit grant excs
Et luy osta sa premyere compaignie
Cela passe par certain temps apres
Par les seigneurs et conseil de vretaigne
Il fut requis bien en supreme
Aprendre femme et leut bien excellante
Marguerite de foueix nul ne seh pleine
Tresleaulte dame belle et trimpluante

Tant sauante noble lomme plaisante
Apartenãte a grãs princes et Roys
En brief tẽps conceut la tresprudente
De la semance du noble duc francoys
Dame Anne et psalrain apres
Deux pucelles tant belles a plaisance
Possible nest quon trouuerot jamais
Deux dames de plus belle excellance.

Son prince tant plain de sapience
Lon temps vesquit en grant tranquilite
Et la duchesse de lomme ordonnãce
En grant Joye et en prosperite
La nude mort par sa crudelite
Vint attrapper la vaillante duchesse
Ce fut fort grant mortalite
Que de prendre vne telle princesse.

Bien tost apres fist troplounde rudesse
Le duc tressaisa dedans gueres de tẽps
Lors aluit le patron de noblesse.

Ce fut lan mil et apres quatre cens
Quatre vingts huyt de riens ne mens
En septembre le septiesme jour
Las les bretons de bruont este dollans
De perdre vng si grant seigneur

Les deux pucelles menoiet grãt doulẽ
Ma dame anne estoit la saiseresse
Et cõmenca a penser nuyt et iour
A ses affaires cõme vraye princesse
Tout le monde parloit de sa grant lesse
Nul ne pouvoit avoir la perfection
De sa grande et tres grant noblesse
Cest vne abisme a le concepuoir.

Lme psalen qui faisoit lean troys
fut surprinse de griefue maladie
En tel estat on le peult bien sauoir
Que en jeune aage elle perdit la vie
La duchesse plaine de courtoisie
De tout bon sens et de nam fissance
fut desiree par grant melodie
Deste femme au puissant roy de france.

Ce fut charles le prince de vaillance
Huytiesme de nom en bõne estrame
par mariage voulut son alliance
La voyant de vertuz plaine
Il espousa ce fut chose certayne
Delle eut troys beaulx filz a plaisance
Dieu fist tant que chũn mourut ieune
Ce fut dõmaige en bretaigne et en france

Et vaillant roy fist par sa puissance
Tant de beaulx faitz dignes de memoire
La mort vint qui luy fist grant nuysance
Luy toulut toute mondaine gloire
Vng samedi mourut le dezoinaire
Ou moys de mars septiesme iour tout droit
A amboise ou il estoit en repaire
Lan mil quatre cens et puys nonante sept

Tout le monde desconforte estoit
Du bon prince nully ne se contentoit
Mais parfus toutes la royne ne cessoit
De grans douleurs et pitteuses complaintes
La noble dame estoit si tresdollante
Tant marrie et tant desconfortee.

Pour celle mort qui luy sembloit nuysante
Aussi estoit moult fort desolee.

Bien tost apres a fut restoree
De ses douleurs la tresnoble et saige
Car par deux foys a este couronnee
Royne de france par loyal mariage
Le roy loys de bon et franc courage
Le tresvaillant de ce nom douziesme
La desira et print dauantage
A espouse de tresgrant affection.

Acongnoissant de si hault renom
Tant belle plaisante et sauante
Qui ny auoit aumilieu mencion
Quonques dame fust plus prudente
Pamfficque vaillante triumphante
Excellante sur toutes les mondaines
Car de vertuz est verite patente
Elle excede toutes les mondaines

Ehystoyres escriptes anciannes
Font mencion de iudic et de helaine
De plusieurs dames de haultes plaines.

De hester lucresse et auri polixene
Mais a parler de la royne souueraine
Elle a passe toutes et chascune
Qui ont este ne qui a present regne
Car sa pareille il nen nest nulle.

Le neufiesme iour de Janvier le dolat
mons fyoit plaindre pleurs et la
mentacions lame chun mal gracieulx
Mil cinq cens treize a lheure de syx heures
du matin au chastean de blois rendit lame a
dieu la noble royne duchesse nostre souveraine dame
et maistresse dont si devant est faicte mencion
Et demoura en sa chambre en son lict de parement
bien veillee et accompaignee de nobles fes et dames
femme de messes et femmes ayant grant nombre
de religieulx veillans iour et nuyt disans vigil
les et vespres de mors. Et de monsr de rennes
son confesseur de nre maistre monsr parmi confessr
du royaulme lequel lamist en vnction. Par ce q
monsr de Rennes estoit pour lheure absent. Et mes
ques au samedi en celluy lieu demoura lequel Jour
du matin elle fut portee en sa salle dhonneur au corps
de maison neuf sur le devant dudit chastean de
blois. Ou la noble dame print repos Jusques
au lundi au soyr ayant face descouverte ainsi
que si apres pourrez veoyr.

Pour venir a parler dicelle salle dhy
neur elle fut paree et tapissee ouuree
sur soye et fil dor hystoncesDe hy
stoire de la vengance de mrē et de
structiō de hierusalē que fist titus et vaspasien
Aussi estoit la gallerie qui estoit moult grande ta
pisse et paree de mesmes En celle salle estoit la
dame sur vng grant lict dhonneur mōlt hault
cōme vne plate forme couuert dun gnt drap
dor pendant en terre de tous costez ou y pouoit en
icelluy auoit trente six aulnes de drap dor fourr
Dhermynes et bord tout alentour sur et hors du
lort En estat royal estoit la dame sur icelluy
lict ayant les mains iointe reuestues de gans
blancs La couronne sur la teste soustenue dun coisi
et carreau de drap dor Sa robe et corset estoient de
velours sandalle signifiant pourpre qui est vestemēt
royal fourre dhermynes aussi estoit tout le deuāt
et sur la poictrine nues ou dessoubz de la sainctur
Et non en flāchure. Moustrant q̄ a vne royne et
princesse souueraine a partient porter telles hermy
nes de la sorte Ses mācions estoiēt de drap dor
garnis De pierrerie Aussi estoiēt les boutōs des
manches et sur icelluy corset auoit vng grant
manteau de pareil velours fourre dhermynes
lequel pendoit de chūn coste sur les hault autour
de la teste dicelle noble Royne sur le cheuet du lict
auoit deux carreaulx ou cousins de pareil drap
dor sur dextre estoit le sceptre et sur le senestre la
main de iustice ou main de misericorde cōme on
la voudra nōmer. Sur celuy lict auoit vng grāt
ciel ou tierrelet nōme qui estoit de drap dor ayant
dosier de mesmes frange de soy rouge et de fin or.
Aussi auoit aux piedz de ladicte dame vng grant
carreau de drap dor Et plus bas vne large scabelle
couuerte de pareil drap dor ou estoit vne croix dor
semee de fleurs dhys En laquelle estoit la remēbrāce
du crucefix Et au plus pres auoit deux genoustieres
et asperges dargent le tout bien a ouurer.

Et pour reuenir a parler de la fait de lad
dame pendāt quelle fut descouuerte de
puis le lundi surdict Jusques au mardi
ensuyuāt qui estoient neuf iours de memoire
dhōme ne fut veu si belle fait car il sembloit quel
le ne fut que pasmee ou endormye Car de yeulx
bouche nez ny aultre endroict il ny auoit chose
qui ne feust si hōneste que cestoit merueilles.

Et de mille mauuaise odeur En facon q̃ nul
prince hõme ne dame digne de baisier ou toit
chier a la face dicelle dame ny eut en Riens prĩs
frayeur ne dãger pour la beaulte et odeur qui en
elle estoit Et disoient plusieurs notables psõ
naiges pourtant quelle auoit ayme et seruy dieu
estante si plaine de vertus de bonne grace et bon
te que nre s̃r luy gardoit et preseruoit sa dicte beaul
te Et sperant chiny qui auoit congneu sa vie et
forme de viure que quelque apparence et mterfigne
en aduiendroit de la forme declere cõme elle estoit
belle selon dieu et nature si apres le pourrez voyr
en pourtraicture quel lumynaire il pauoit de ses
armes armoyees en quel endroict en celle salle
ainsi pare fut lautier et chappelle et tout vfut
richement ourne Car tous les parmens dautier
chasibles chappes et aultreces a constremens
furent de drap dor les lordures des ornemens
et orfreiz furent de drap dargent endamtees de
lun en lautre Et enrichies des armes et blaisõs
de ladicte dame cõme Royne et duchesse auec
sa deuise dime cordeliere dor.

Le lundi au soir lxxpticsme Jour a
pres son trespas fut la noble Roy
ne mise en sa derraine chace et cer
cueil cõme telle dame doibt estre
mise et acoustree auquel lieu estoient presentes
nees dames de mailly dame dyvoeur de la noble
Royne fille du conte de lestrac de soubize de lpre
dame dautour de ladicte dame de la guierche et
aultes damoiselles.

Aussi y estoient messrs les maistres de
menon du pord gilles dogny escuyers
la guierche Beton eschansons et panetiers mon
taulan lorne escuyer tranchant piedmault
Roysarmes et hrault Bretaigne armes et
remelont aumosniers lable de la Roue maistre
dostel de la vingne son secretayre. Jehan de
paris varlet de chambre du roy et de ladicte
dame qui moult ouura a la conduicte de la
dicte dame.

Lors fut la grand pitie et les grans re
grets force pleurs et lamentacions et moult
crp quant vint a lup couurir la face. Car lun
croit la noble dame aultres a soueraine et nota
ble pcesse fault il pour Jamais perdre la veue
de vostre noble face plusieurs luy ont touche
les vngs au corps les aultres a la face les vngs
leusoient le cercueil les aultres le suere Et par
plusieurs foys fut celle noble face descouuerte
et moult longuement durerent les pleurs et
criz tellement quilfaillit enuoyer partie dict
ule plaignans leur disant congnoisses que
cest noster Royne et maistresse pcions Dieu
pour elle Ainsi chuy se departit faisans pi
teulx criz et lamentacions.

Le landemain qui fut le mardi celle
noble Royne estant en son cercueil fut
mise en celle propre salle de douleur paree de
deul Autour delle vne quarre paree de velours
noir par les dedans doublee de taplettas de pareille
couleur armoyee a ses armes et deuise Sur lad
dame au dedans de ladicte quarre auoit vng
grãt drap de velours noir moult long prãt Jusqs
a la quarre croisee de velours blanc. Et par dss
sus vng moult riche drap dor frize soubz lequel parei
soit ledict drap de velours a croix blanche.

Dessi fault vng carreau de mesmes
drap dor ou estoit la couronne cleptre
et main de iustice Sur ladicte dame tout hault
fauoit vng ciel ou tiercelet de drap dor frize
frange de soye rouge fort et neufs de fine blā
che ietez armoyes aux armes et blasons
de ladicte dame la cloz sur vng carreau de pa
reil drap dor les velloustiers et aspreges cōme
deuant est dict.

Este salle et deul fut tendue hault et
bas par les deux costes de drap noir
et par dessus de tapixtas de pareille coulleur
Sur celluy tapixtas fauoit vne gouttiere
ou saincture de velours armoyee aux armes
de ladicte dame auec sa deuise de vne cordeliere
bien enrichie de fin or

Les ornemens de celle salle de deul et
parement de chappelle furent faiz de
coulleur dollante et mal plaisante a la veue
des assistans Car ce fut velours noier enrichi
dorfraiz armoyes et remplis des armes de lad
dame et des cordelieres de sa deuise Et moult

fut bien paree celle salle pour deul Et ladicte
dame et parquet fut bien ordonne ainsi que
pourrez veoir si apres en pourtracture.

Endant que la noble dame fut en
Icelle salle tant a fait descouuerte
que autrement peut cõme si deuãt
ay dit a bitz paremens de salle et
ornemens differans Car la salle dhõneur pendut
quelle moustre sa fact Et la salle de dueil en a
pres quelle fut mise en sa chace et cercueil furent
differentes Mais toutes les iours peut quatre
grans messes a dyacre et soubz dyacre sans les
messes en basse voix

La premiere messe estoit du sainct esprit
que disoient les cordeliers Et les ornemẽs
de damas rouge bien enrichiz dorfrais aux armes
de ladicte dame et a sa deuise

La seconde estoit de nredame que disoient
les iacopins Et estoient les ornemens
de damas blanc enrichiz cõme deuant est dit.

La tierce estoit de requiẽ dicte et celebree
par les chantres de la chappelle du roy
Et estoiẽt les ornemẽs de velours noir enrichiz dy
mages Et des armes et deuise de ladicte dame.

Le quatre grant messe semblablement de requiem dicte par monsr labbe de la Roue aussi nommer de ladicte dame en pontificat de prelat ayant croce et mytre qui bien luy amenoit Icelle messe respondue par les chantres de la chappelle de ladicte dame Et eut ledit abbe differentes mytres Car pendant que ladicte dame estoit a face descouuerte en salle paree dhõneur y auoit vne moult riche mytre Et quant la salle fut paree de deul sa mytre estoit de damas blanc Et tousiours officia ledit abbe depuis sa mort iusques apres tant a la messe que a vigilles fore a orliens ou ce trouua lesdit abbe dicelluy lieu.

Les cordeliers iacopins carmes et augustins et aultres gens deglise lont tousiours veille et depuis sa mort iusques a sainct denys Aussi a madame de maillye dame dhõneur de ladicte dame auecques aultres dames et damoyselles iour et nuyt.

Dessi ont de chascune office ses nobles officiers comme maistres dhostelz panetiers eschasõs escuyers Roys darmes et harauldz varletz de chambre secretaires et de chascune office Oultre y a eu garde darchiers et de soupers ainsi que ourez si apres.

Et puis le trespas de ladicte dame pendant quelle estoit abloys sont venus tous les iours les parroisses abbayes couuens eglises collegialles et aultres eglises en grãt nombre a toute la croix torches et sierges armoyes aux armes de ladicte dame dire le libera et aultres oraisons sur la dicte dame Et nuyt et iour y eu prieres.

Pendañ que celle noble Royne estoit en celle salle arriua monsr mõsieur dalencon madame de bourbon mes dames dangoulesme et dalencõ habillés toutes de deul ayant grant suyte belle et noble compaignie.

Madame de bourbon auoit sa queue trop plus longue q̃ les aultres ie mẽ quis pourquoy Lon me dict que cestoit pẽtat quelle estoit fille de roy Et quelle precedoit toutes

autres qui la estoient p̃sentes Aussi auoit sa
queue trois aulnes de long celle de ma dame dan
goulesme deue et demye et celle de madame di
lenconsa fille pareille Mlamctz pleurs et lamẽ
tacions firent les bons ſ̃ct dames sur celle noble
p̃ncesse Et plusieurs larmes espandirent et
q̃ ieulx. Et apres auoir veu et visite le bon roy nr̃e
maistre qui moult estoit dollant et nõ sans cause
Et mes dames deux foiz le jour lenoict p̃cherdieu
sur le corps de ladicte dame Et moult chantable
mẽt par ladicte dame de bourbõ furẽt recõfortes
ladite dame de mailly dame dhomecourt surch et
aultres dames et damoyselles de la royne estã
tes la en grant nombre Et leur fist tant dhõneur
que de les laiser toutes.

Endant que celle noble dame fut en
salle oubien peu parauant vint nouuel
les et fut enuoye en pourtreicture vng signe
qui auoit este veu sur la ville de size le jour
quelle mourut lequel apparut en plusieurs
lieux tant en pymont sauoye le marquizat de sa
luce que ailleurs et estoit celluy signe tel que
voyez si apres en pourtreicture.

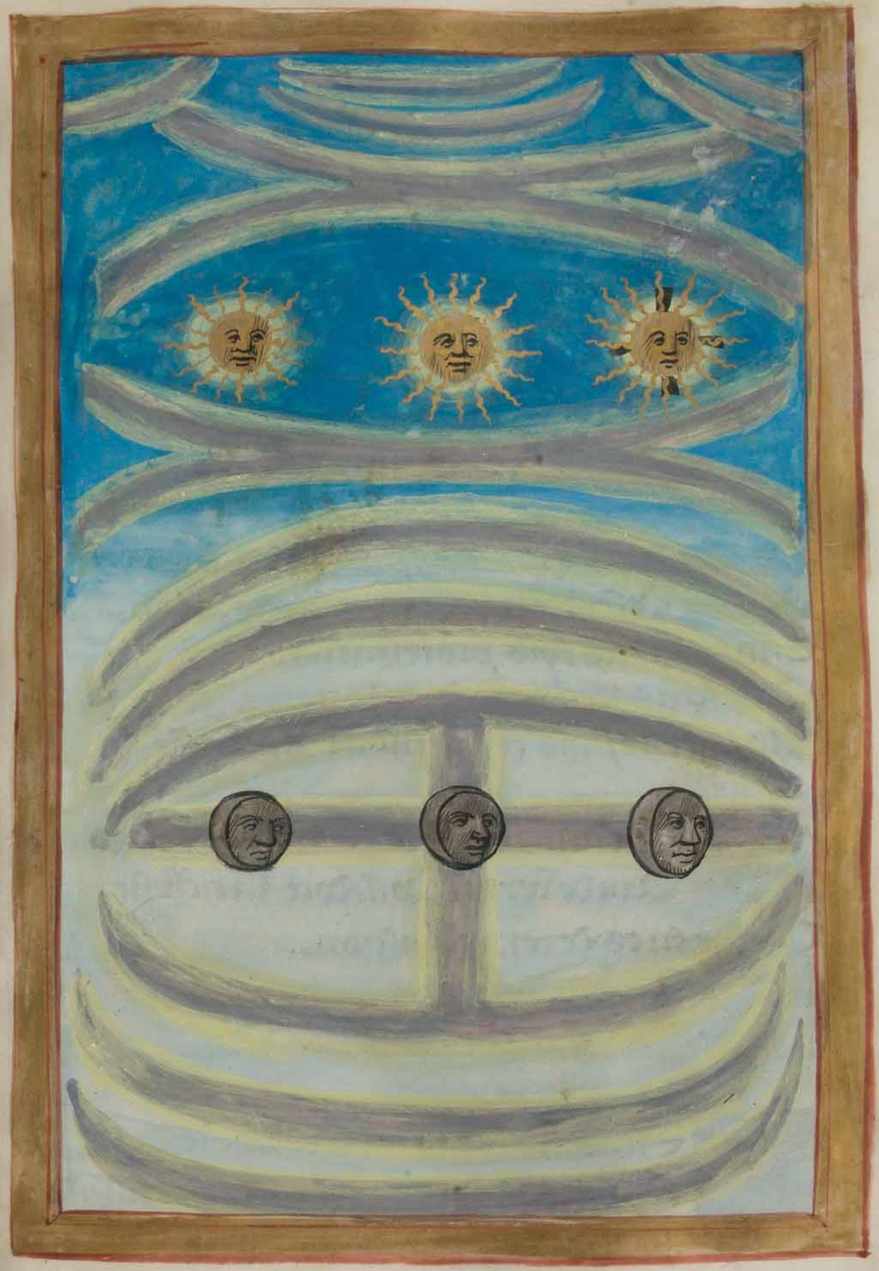

Jen tost apres son treſpas vng
ſien ſecretayre nõme maiſtre andre
de la vigne fiſt pluſieurs rõdeaulx
en forme depitaphe et complaĩte
de mort Meſmement la deploration des lieux
ou pluſſouuent ladicte dame freq̃entoit ainſi
que ſi apres enſuit.

Rondeau.

Cruelle mort deſpiteuſe et aduerſe
Deſtre aux humains ſi treſdure et peruerſe
Enuers Jhũs fois proteſtacion
Que ſans peche par deteſtacion
Blaſmer te puis et mauldire ſans ceſſe

Autour meurtry la grãd Royne et ducheſſe
Qui de vertus poſſedoit la richeſſe
Digne tuces de reprehenſion.

Cruelle mort

Helas ceſtoit la mere de nobleſſe
Lhonneur des bons leſpoir de gentilleſſe
Des deſoles la conſolation.
Louee ay mee en toute nacion
Et priſe las en ſa fleur de Jeuneſſe.

Cruelle mort.

Rondeau et epitaphe.

En ce monde dire mille pons de plaintes
De pleurs de cris de ſoupirs de cõplaintes
Ne ſuffiroient de bien regreter celle
Royne ducheſſe et de dieu vraye ancelle
Qui de la mort a receu les eſtraincte.

Par tous pays ſoyent ſes armes paintes
Son nom ſes meurs et ſes vertuz ẽpraĩtes
Dedans nos cueurs pour memoire eternelle.

En ce monde

Auſſi faſons adieu requeſte maintes
Quen paradis auec les ſaĩcts et ſaĩctes
Son ame ſoit en gloire ſupernelle
Et ſur ſon corps de profundis põ elle
Deuotement diſons tous les mains ioinctes.

En ce monde.

Rondeau de lesprit et du cueur du trop sur le trespas de la royne en forme de dyalogue

Lesprit parlant au cueur par maniere de reconfort.

Pour la Royne dis vng de profundis pater noster et aultres profundis sans plus auant ainsi te tourmenter.

Le cueur

Las ie ne puis tant me fault que ie me tue
Cela ne peult son salut augmenter
Ny ce bault cueur esleuer ses credis.

Le cueur.

Trespassee est.

Lesprit.

Cest mon.

Le cueur.

Ces iours a dix.
par quoy vers dieu ne me fault ne me sois
Si hault tement fortune ie maudis.
Et si la mort ie prens a detester.

Pour la Royne.

Lesprit.

Et ce nest

Le cueur.

Non

Lesprit.

Or entens mes edictz
Puis que a dieu plaist larmes aux cōtredis
Ny seruiront.

Le cueur

Je veulx bien lamentee
Et pour dames delle le deul porter.

Lesprit.

Conclusion il te fault de porter
Et desormais procurer paradis

Pour la Royne.

La deploracion au chasteau de blois des lieux ou la Royne frequentoit le plus Souuent et premier en la chambre.

Euf iours apres le fiziet moys de decembre
On te peult veoir qui bien y pensera
La plus piteuse et desolee chambre
Qui oncques ne qui jamais sera

A la garderobe.

Trop piteuse est pour garde robe
Pleure ton dueil regrete ta maistresse
Puis qua present nas plus en garde robe
Nabillement de la royne et duchesse

Au iardin et gallerie des serfz.

Ouuert jardin et galleries gentes
De tristesse fault que vous pouruoyez
Puis que perdes vostre Royne et regente
Par mort cruelle ainsi que vous voyez

A la terrase.

Terrase helas tu nauras plus lhonneur
De soustenir ne porter la princesse
Qui tauoit mys en nature et valleur
Dont de puis fuz frequantee sans cesse

A la chapelle sainct yues

Esainct yues tirs deuote chapelle
Plus ne verras en ton clos pur et mode
La dame helas que sans reproche appelle
Royne sans par la plus grande du monde

A sainct calays

Sainct calays plains et pleure ton dueil
Car la royne qui tousiours tenprisa
Lomme viuant jamais ne verra dueil.

la verra

Puys que lamort sapersonne prins a

Au chasteau de bloys.

Au chasteau de bloys de lermoyer ne cesse
Et prens le temps tel que trouueras
Car ie suis seur que vne telle maistresse
Que tu auoys plus ne trouueras.

Vsques au vendredy ensuyuant
tiers iour du moys de feurier de moura
ladicte dame en celle salle au quel iour la noble
dame fut apportee a legliise sainct saulueur lez
du chasteau enuyron deux heures apres mydi.
Et fut conduicte ainsi que sapres pourrez veoyr
ouyr et portee par les gentilz hommes de sa maison
comme parauant es eschansons et aultres.

Et uant que partir de la salle vint mons^r
le cardinal de luxeulx accompaigne de mess^rs
les. eucsques de paris de lymoges labbe de la roue
et aultre grant nombre de gens de gliise Atout
la croix qui dirent le libera. Et plusieurs oraisons sur le corps donnerent leau le noiste puis
marcherent au deuant du corps Lequel fut porte
par les gentilz hommes de sa maison Comme fran
cois de bron son premier panetier Messire chur
les de son premier eschanson et aultres desd
office Et sayers descuyrie escuyers tranchans
Et aultres gentilz hommes de sa maison.

Parler du drap de deul qui estoit sur elle
furent les quatre comtes portees par mess^rs
Les contes de sainct paul de lauctrecte de laual
Et loys mons^r declenes dit de neuers

Et poisle de dessus ladicte dame fut de ve
lours noir Et frange de pareille coul
leur ayant vne grant croix blanche Et fut porte
par Monsr de poitiers et de leigle mons^r de chi
steau briand pierre mons^r de candalle et mons^r
de montafillant

Au coste gauche fut mons^r de grigniaulx
premier de chalons chevallier dhonneur
de ladicte dame Alendroit du lieu ou il la menoit
en son viuant.

Ve piedz de ladicte dame et pres du corps fut mõsr de montmor nomme de Jhilyes grant escuyer de bretaigne Et au coste dextre de luy vng peu plus auent estoit mõsr damau gour seruant de grant maistre

La descente de la salle y eut douze Religieulx Jacopins et cordeliers qui prindrent les sierges armoyes qui estoient entour le corps Et les portterent au tour du corps Jusques en la court ouilz trouuerent grant nombre dofficiers de ladicte dame vestuz de noir les chappetons en forme qui portterent des torches armoyees usques a Jombre auec quatre cens pouures qui estoient vestuz de duel ayans chappetons reuestus tenans torches alumees et armoyees tout autour de la court lyes du chastean quest moult grande Et ne partirẽt iceulx pouures de leur lieu pour lors Aussi y auoit grant nombre de torches aux armes de la ville de bloys et tous les gens de glise de ladicte ville la estoiẽt cõme comans ablayes parroissees lesquelz marcherent tous par ordre.

Premier marcherent tyrant en ladicte eglise grant nõbre de frẽs et gentilz hõmes deux a deux en telle ordonnance.

Puis marcha mondit sr le cardinal et aultres gens deglise deuant le corps chantant le libera et aultres oraisons et lesdictz Religieulx a tous leurs sierges

Les huyssiers ayans leurs chappetons abatus sur leur espaulles Cõmencerent a marcher pour faire faire voye.

Et cappitaine messe galyot de la chatre auec nombre darchers messrs de contre sault Saint amadour sitam latour de mynymes qui auoient charge de faire marcher et mectre ordre seruans de maistres de hyr nomes furent aux elles et costes allans et venans pour faire marcher et mectre ordre cõme dit est

Apres marcherent les heraulx et Roys darmes qestoiẽt grant nombre.

Vlais mõtiope et bretaigne demeurerent les plus
pres du corps a costes darmes desploiees chun
ayant chapperon en forme aussi auoient les
austres assistans

A leur coste dextre marcha le premier
maistre dostel Regnault de brignac
fr de k-filly et les aultres maistres dostelz chun
en son ordre et degre ayant le baston de deul
Et a la main senestre deulz heraulx et Rops
darmes marcherent les frs des requestes
de ladicte dame.

Monsr dauaugour grant escuyer et le
fr de grignaulx marcherent comme de
uant est dict Et tout du long du voyage a
leglise et par pays tindrent telle ordre Et en
tel endrit eurent leur assiete a leglise.

Apres le corps de la noble Royne mar
choient pour porter le deul Vlosr q amoit
la queue de son manteau moult longue Et
monsr dalencon marchoit apres.

Apres, marchoit madame D. Bourbon,

vestue en deul ayant sa queue moult longue
come dit est Puys madame dangoulesme
Apres ma dame la duchesse dallancon sa fille

Puis venoit la dame de mailly dame
dhonneur seulle en deul ayant son chap
peron mais elle nauoit point de manteau Et
fut celle noble compaignie bien suyte de grãt
nombre de dames et damoyselles de la bonne
Royne deux a deux en pareil abit Et neurent
celles princesses nulz audes a porter queue ne
aultrement.

A coste gauche marcha monsr le duc
dallaine prince descosse et les ambassa
deurs qui la estoient

Puis marcherent messrs de bretaigne
et autres frs de france chambrelans et
plusieurs gentilz hõmes en bel ordre chun
en son degre et estat Et p estoient messrs les
archeuesques et euesques de bourdeaulx et de
terle qui marcherent en leur degre.

Conſ^r de la marche miſt et ordonna ſon lieutenant auec nombre de ſoyxes de ſa charge depuis le cõmencemẽt iuſqs a la/ fin de la ſuyte pour garder la preſſe Et q̃ les f^es et dames ne feuſſent preſſez

Ainſy entrerẽt en leglise atout le corps de la noble royne lequel fut poſe au cueur de ladicte egliſe ſoubz la chappelle ardãt Qui fut faicte a cinq clochers et croix recroiſetes ainſi que pluretz voyr ſi apres en pourtraicture Armoyee et alumee de la ſorte quelle eſtoit.

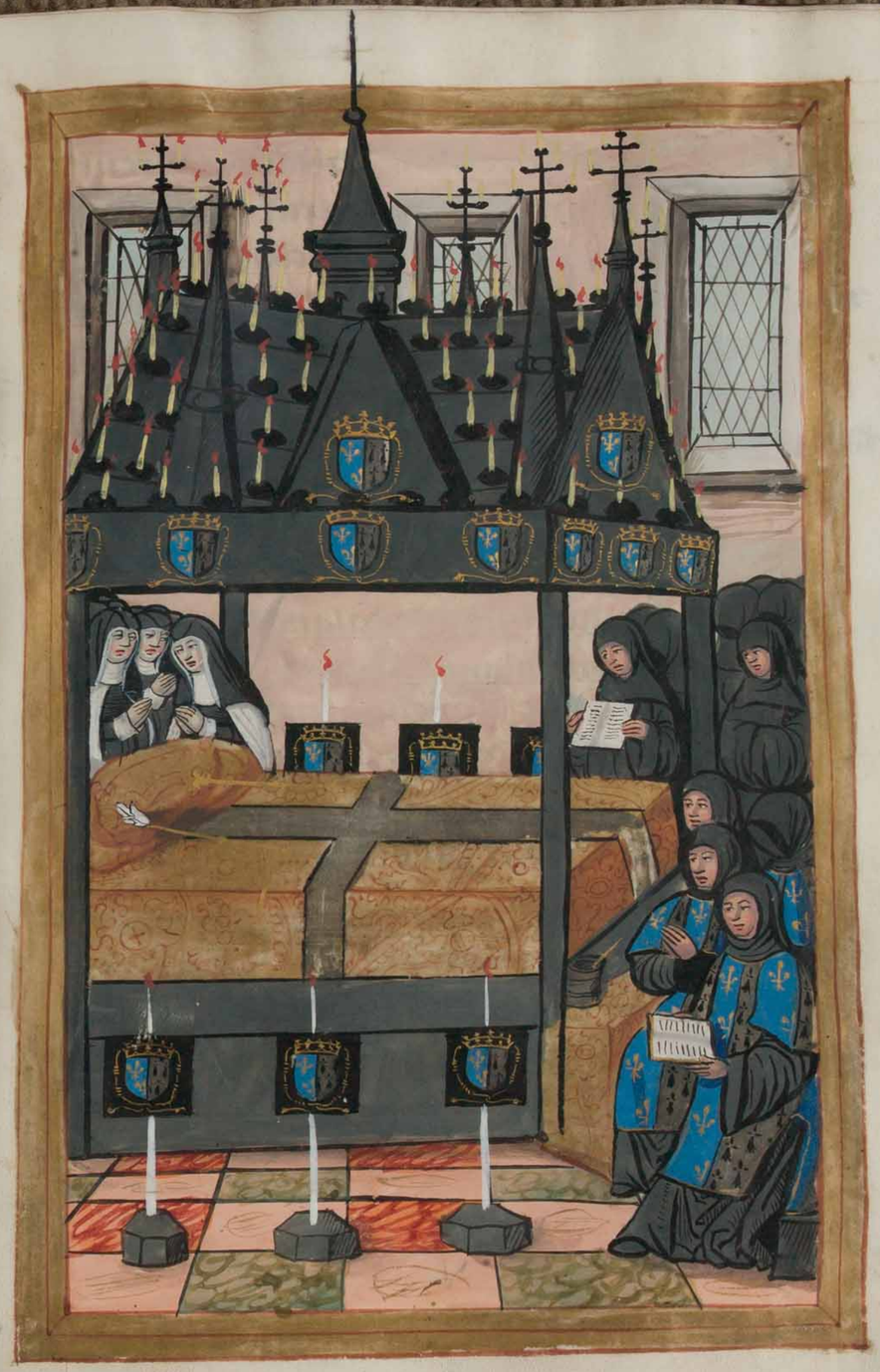

Ouſ^z et monſ^z dalancon furent
mys adextre vng pou plus bas que
la chappelle ſur les cleures du cueur
qui fut bien pare de drap noir Puis a lez lours
armoyez des armes et deuſe de ladicte dame.
Auſſi eſtoit la ſaincture du cueur et de la nef Et
les gouttieres de ladicte chappelle ardant Et
grant nombre de lumynayre.

Adicte dame de lvurion et mes dames
dangoulesme Et dalancon ce mirent
en vng oratoire eſtant au deuant du cueur a
dextre Et la dame dhonneur a ſeneſtre au lez des
cleures auec ſa lende de damoiſelles.

Au deſſus et plus hault dicelle dame
dhonneur.

Gaiche et viz a viz de monſ^z et de mo^ſ^z
dalancon eſtoit le duc dallunye pere
de ceste a compaignant et conduisant les am
baſſadeurs ſuſd.

Ainſy furent dictes vigilles celluy Jour

et le ſeruice par mondit ſ^r le cardinal acompa
gne comme deſſus Puis ſen retourna le deul
conduict comme deuant Juſques au chaſteau
fors que le chenalier et dame dhonneur grat maiſtre
grant eſcuyer et aultres maiſtres dhoſtelz roys
darmes et heraulx de ladicte dame demourerẽt
entour le corps de leur ſouueraine dame et maiſtreſſe

Et lendemain qui fut le ſamedi quart io^e
de feburier vint le deul en pareil arroy
conduict et acompaigne comme le iour precedent
Et comencerẽt le ſeruice et les trois meſſes

Au premier fut dicte par monſ^z
leueſque de paris.

A ſeconde par monſ^z de lymoges

A tierce par monſ^z le cardinal de lxembr
Le tout en pontificat de prelats adparez
et ſoubz dpacte Celluy cardinal fut acompaigne
de quatre prelatz en diſant ſa meſſe, ſauoir de
meſſ^rs les eueſques de paris dorleans de lymo
ges et dudit ably de la roue chun ayant

crosses et mytres.

Dons et monsr dalancon vindrent a loffrende Et de mulz ne furent acompaignes fors q̄ de montiore et bretaigne Roy darmes a costes darmes des ploiees chūn de son prince et princesse leurs chapperons en forme leur portere leurs sieiges et oblacions les a cōpaignerent a loffrende savoir ledit mōtiore acōpaignat monsr et Bretaigne ledit sr dalancon.

Dis cōmenca le sermon lequel fut dict par mondit sr parau cōfesseur du Roy son tesme fut.

Defecit gaudiū cordis nr̄i

Al son sermon il declara trente et sept epithymes vertueulx apartenir ala Royne par Raison aussi quelle auoit vescu trente et sept ans puis luy cōposa vng chapiot dhōneur tout emyzomme de vertuz pour porter la dame tant vertueuse iusques en paradis deuant dieu et q̄ dserviy lauoit Et bien cōmēca

a sa noble genealogie ce qui l abrega pourtāt que le temps estoit court Mais bien y remut a paris et a samct denys cōme pourrez ouyr quant vendra en celluy endroict.

Ainsy fut le service dit et a cōply et non sans pleurs et lamētacions vindrent au lileu pendāt lequel Messrs du deuil et mesdames ne partirent de leglise.

Adelvis dicelle eglise contre la porte ce trouua vng Rondeau fait par ledit de la vigne lequel ensuit.

Rondeau mys a samct sauueur

Dieu eternel souuerain plasmateur
O samct saulueur mō dieu mō redēpteur
Je vous supplie estre misericors
Doulx et piteux a lame dont le cors
En vostre eglise est present hyuteur

Reserues la du faulx persecuteur
Ennemy denfer et cōme bon pasteur

De ses biens faitz oncques soyez recors.

Pere eternel.

Dieu q̃ des lyons estes le protecteur
Triumphateur des humains createur
Le correcteur de vicieux discors
Seigneuriant sur les dames actors
En vray repos soyez son conducteur.

Pere eternel.

Apres fut conduict le dial au chasteau
Comme puramant auoit este Et a
la porte dudit chasteau estoient les vers qui
ensuyuent.

Au chastean de bloys.

Chasteau de bloys plus nas cause destre ause
Puis q̃ la Royne en tristesse et doule
Le vendredi apres la chandeleur
Mort la rauit lan mil cinq cens et treze.

Tantoncontinant fut faict cry et faict sauoir
a son de trompe par toute la ville que
chun fut prest a conduire la noble dame ainsi
que auoit este ordonne Et que nulz empesche
mens neussent este trouuez par les rues ce q̃
fut faict Car il y auoit barrieres par toutes les
rues fors par la grant rue ou passa le corps
Et de puis le chasteau tant a la ville que aulx
fauxbourgs nyaunt maison ou il ny eust vne
torche bruslant armoyee aux armes de ladicte
dame grant nombre de peuple si trouua Car
ilz venoient de tours et dorleans pleurant et la
mentant la perte de la noble Royne.

Pour venir au marcher deuant estoit
Ja alle lun des maistres dhostelz auec les menuz
officiers pour les preparatifz du soupper Aussi
estoient les marchaulx des logis et fourriers
en grant nombre les preuostz et sergens pour
faire exercer iustice et mettre ordre aulx vuures
et aultres choses.

Puis marcheret les cõmissaires qui a
uoient la charge des quatre cens torches

armoyes aux armes et blasons de ladicte dame
puis les cinquante torches de bloys armoyes
aux armes de la ville qui marchoient deuat
lesquelle armes de la ville ensuyuent Et ont
conduit le corps icelles cinquante torches de
bloys Jusques a sainct denys.

Apres cheuauchoit Regnault de bragnac
premier maistre dhostel de ladicte dame
Et fut fully Et les autres maistres dhostelz
chun en son ordre et degre lesquelz nauoient
charge pour le tour ayans leurs bastons
noyes lesquelz y portoient contre mont Et
auoient auecques eulx tous les gentilz homes
de la maison Come panetiers eschansons
varletz tranchans et aultres chun en son
degre.

Apres marchoit mirammont escuyer
de la despence et deuant luy tous les
pages vestuz de velours desquelz en auoit
six sur lobins tous coniers et housez de velours
Jusques a terre et vne grant croix blanche
par dessus qui estoit de satin blanc en facon
qui ne les paroit que les yeulx.

Apres marchoit le cheual de croppe housse
pareillement de velours et de pareille
croix lesditz lobins Et estoit conduit et mene
par lun des pallefreniers vestu de velours lesl
estoit a pied tenant ledit cheual a la bride ayant
le chapperon rabatu sur le col.

Dis marchoit la lucquence dhoneur
a coustree come ledit cheual de croppe
et de pareille croix blanche sauf que ledit cheual
auoit le cousin pare pour porter en croppe icelle
lucquence conduicte Et menee pareillement
de lun des pallefreniers a coustee come deuat
est dict.

Dis venoit le chariot ou estoit le corps
qui estoit mene de six cheuaulx rousis
fort beaulx haussez et enharnachez de velours
noir a pareilles croix blanches Et dessus ledit
chariot vne grant coniecte de velours noir a
vne croix de satin blanch Et sur deux des cheuaulx
dudit chariot pour iceulx conduire yauoit deux

charriers vestuz de velours a nues chapperons.

Apres et deuant celluy chariot marcherent tous les heraulx et poursuyuans de france et des ſ̃s du sang/ fors mont Joye et bretaigne qui estoient pres du corps Et audeuant/ deux les officiers darmes de ladicte dame Cõme vemelhont et vermes qui portoient le septre et main de iustice Et ledit bretaigne la couronne.

Ainsi tint son ordre cõme parauant auoit este fait les escuyers descuyrie furent entõ le corps Aussy y auoit quatre varletz de pied de ladicte dame vestuz de velours seruans alentour du charriot Et aux chãps tout du long des chemins et es lieux ou leur office le donna porterent les quatre cornetz dicelluy drap estant sur le corps Mais a issue de la ville de bloys et aux autres entrees et yssues ou sont preuileiges lesdis escuyers portoient ledit corps.

Ouyrent messrs du deul et mes dames chascun tint son rang et degre Et quant venoit au sourmarcher au lieu le corps estoit mys a repos a la plus belle eglise et venoient les parroissiens dicelle lieux les prestres a toute la croix au deuant du corps Aussy estoient touſiours pres les cordeliers carmes et iacobins qui suyuirent le corps de puis bloys iusques a samct denys Pareillemẽt a toutes armees de villes et bourgades se trouuoient les archers et souyces en bel ordre qui veilloient le corps toute la nuyt et a chun lieu fut au soir et au matin lon disoit vespres vigilles et au matin la grant messe a dyacre et soubz dyacre Et messes dounees a tous venans Et touſiours ledit prelat en pontificat.

Aussi fut ordonne messire robert de luy des aumosniers de ladicte dame lesl donna laumosne a tous venans tout du long des chemins Jusques a samct denys.

Ainsi fut conducte ladicte dame hors la ville iusques a samct dye ou elle reposa celluy samedi Mais la pitie fut grande quat vint au partir hors de la grande basse court Et que lon emenoit ladicte dame Car plusrs

fes et dames et aultres officiers qui la demeurerent entour la personne du roy et de mes dames Non contens de plourer et lermoyer Mais a haulte cry plains de desolacion ramenant cōtre fortune et actidant qui leur souveraine dame et maistresse leur avoit ōstee en si brief iours et en son ieune aage Disans quelle estoit morte sayne Et que les medicins avoient fait de leur Royne et souveraine dame faulx iugement Et estoit de chun lopinion que chasses Debvoient estre

Ssamct dye fut celle nuyt et y fut trouve vng dicte lequel ensuit

Eglise de sainct dye petite
Ozas en toy dont tant nous regretōs
Et lamentons tout le bien des bretons
Lhonneur de france et des dames lesleute.

Et dimanche ensuyvant fut cōducte ladicte dame a nre dame de clery auql lieu fut moult bien receue tant de gens de glise q de ceulx de la ville et apres les vigilles dictes

celluy soir. Et le landemain les troys grādes messes ainsi q lon avoit de coustume lon partit pour aller a Orleans Et sachez que a sainct laurēs des eaulx et a clery a lentree des portes estoient les escripteaulx qui apres ensuyvent

A sainct laurens

Asainct laurens pūt tūes par mort telle
Qui Royne fut et duchesse nomee
Dont le grant bruit la grant renōmee
Sera sans fin durable et īmortelle.

A nostre dame de clery.

Declery vierge tresglorieuse
Si ce corps fut en terre triumplant
Vers vostre filz vostre humble et cher enfant
Soyez ces cieulx de lame curieuse.

Et lundi apres arriva ladicte dame en la ville duche et cite dorleans dont elle estoit yssue Car la mere du roy duc son pere estoit fille dorleans bien receue fut

ladicte dame Car les eglises et prelatz y mirent
site les comtes bourgoys et escuiers apporterent
vng poisle de velours Et le poserent sur le corps
de ladicte dame Audiuat marcha leglise et le
prelat en pontificat Tout du log des rues pauoit
grāt nōbre de peuple et a chascune maisō torches
ou sierges alumez Et autre grāt nōbre de torches
le tout armoye aux armes et blaisō de la ville
qui sont de gueulles a trois caillotz dargent
a vng chef de france.

Et tout fut pure et desploye en tel hōneur
entra et sortit la noble royne dicelle cite
cōme elle auoit a bloys este cōduicte. Vigilles
furent dictes et la grāt messe du lendemain par
Mōsr dorleās en leglise cathedrale de sancte croix
Puis apres dignier partit ladicte dame atout
le grant deul et petit deul Et vint a artenay mais
audit lieu dorleās estoit escript ce q̄ en suit si apres

A Orleans.

Orleans de celle qui print ce nom
Premier en toy portāt double courōne

Au audiuāt et de pleurs le enuyronne
Priant a dieu que en paradis puisse estre

Rondeau.

Cueurs desolez en qui douleur habite
Et spritz vollās qui malheur delibite
Corps oppressez de souffrance mortelle
Pour ceste mort dont ne fut onc mort telle
De plourer fault que chascun sabilite

Affin dauoir perpetuel merite
Et pō mōstrer que en vous tristesse habite
Larmoyez tous sans faintise et cautelle

Cueurs desolez.

Pis quatre yeux despiteuse et maudicte
Tant et si fort vous point et precipite
Quelle a surquis et mis en sa tutelle
Celle de qui la glore est īmortelle
Monstres quen vous lyesse est interdicte

Le mardi ensuyuant fut conduicte a
artenay au quel lieu a lentree de la
porte de leglise estoit ce petit escripteau pour
cognoistre que la auoit repose ladicte dame

A artenay.

Artenay pour petit village
Viens en grant deul auec nous deplourer
La grant Royne que tu vens plourer.
Plus de mil ans au moins si tu viz laage

Le mecredi arriua ladicte dame a faulle
Et vint le capitaine nomme le bastard
de loupe au deuant leglise et lourgeois apres
des torches armoyees aux armes de la ville q
sont dazur a trois gerbes de ble dor deux en
chef et vne en pointe Et vne tour de mesmes
lesquelles ensuyuent En celluy lieu a lentree
des portes estoit atache ce que ensuit

A Emulle.

Emulle las vies plourer lamēter

Crier gemir et regreter ce corps
Afin que dieu luy soit misericors
Et quelz hault cieulx il puisse lame entrer.

Le ieudi qui fut le landemain fut con
duicte la noble royne a Engerulle et
a la porte de leglise y auoit en escript ce qui
ce ensuyt.

A Engerulle

Pleur auec nous village dengerulle
Le royal corps qui les gens rapaissoit
En le voyant priant dieu que en paix soit
Et que lame ne soit pour danger vsille.

Le landemain qui fut le vendredi arriua
la royalle princesse en sa conte destapes
ou moult estoit aymee Et bien le monstrerēt
a sa reception Il vindrēt a vne lieue hors la
ville grant nombre dofficiers tant de Justice
que aultres tous vestuz de deul lesquelz apres
auoir fait la reuerence au corps pleurant
moult tendrement vindrent ioindre auec
les gens deglise cōme chanoynes cordeliers

et autres en grant nombre.

Et celle ville fut fait entre cõme a Orleãs Et y estoient messrs et dames du sang auec toute la trãple du deul Et oultre le quatre cens torches armoyees aux armes de la dame Et les cinquante de blois armoyees aux armes de ladicte ville. Il y auoit bien trois cens torches partie aux armes de la ville qui sont de geulles a vng chasteau dor maçonne fenestre et crenelle de sable sur le tout vng escu escartelle Le primer de france Le second de geulles a vne tour pertee fenestree et crenelee de sable cõme apert cy apres

Et parsus de autres torches qui ce montoient bien deux cens estoiẽt armoyees dun escu escartelle le premier de Jherusalẽ le secõd de sinople a vng escu de geulles soustenu dor sur vne feille de chesne dargent Je menquis pour quoy ilz portoient ce quartier des armes de Jherusalem Lon me dist quilz estoient yssus dun noble hõme nõme hue le maire sr de chaillou lequel estant aserty que le roy philippe le bel deuoit vng voyage en Jherusalẽ a pied tout armé portãt vng greige et que le bon Roy ne peut faire pour quelq̃ maladie qui luy suruint Et entreprint ledit sr de chaillou le voyage et quil fist et acõplit Et pour partie de sa remuneracion celluy roy luy octroya vng quartier des armes de Jherusalem Et franchit et exempta de tous subcides luy ses successeurs et heritiers et ceulx qui deux viẽdroiẽt Et aussi sont peuples de puis en grant nombre pource sont ilz tenus de venir au deuãt du corps princes a leur entree a estãpes Et si ilz y reposent mors sont tenuz a garder et veiller le corps Ce quilz ont faict ce voyage a ladicte dame Et sappellent la franchise Ainsi entra ladicte dame soulz vng poisle qui fut dadamas armoye de ses armes Et fut mise a repos a leglise collegialle a lentree de laquelle y auoit vng grant drap noir sur lequel estoit vng grant essoy de ses armes garny et enrichy de agretz et cordelieres Aussi fut tout le cueur garny et pare de deul bien armoye Et la chappelle ardant et toute leglise bien pare de lumynaire les vigilles et seruice Du soir et du matin fut beau et officia ledit abbe de la Roue.

Nestampes.

Estampes las sans a jamais te fandre
La magnanyme et royalle ducresse
De ton enclos souueraine contesse
En grant douleur tu doibz plourer z plaidre

Rondeau.

Plourez humains la douloureuse pte
Qui venue est par dolleãce experte
Dun dard mortel prĩs au lac de souffrance
Dont tous viuans mesmement dessoubz frãce
En peuillent veoir leur dolleance experte.

Sachez que plus ne sera recouuerte
Celle dame que la terre a couuerte
Puys quẽ ses faiz nya plus desperance

Pleures humains

Soubz nour blasõ en veue descouũte
Soit voustre cueur de blãche larme couũte
Mis et pose regirtant le crallance
De la royne qui en grant abondance
Pour vous donner eut tousiours source ouũte

Pleures humains.

Le samedy ensuyuant vint ladicte dame a gicte et repos a montlery ou ce trouua vng petit dicte tel que ourez cy apres.

La noble royne et duchesse celle nostre souueraine dame et maistresse de puis sa mort Jusques a ce quelle a este en sa mere la terre. A tousiours tant au dignier ẽ ausoup per a este serue de table et nape mise benedicite et graces dictes en la chambre de la dame dhon neur ledit table de la roue seruant de aulsmoner Et monsr dauangour de grant maistre a celle pitteuse serte ce trouuoient beaucoup dof ficiers pleurant certes cestoit vng piteulx seruice et maniaise repue.

Montlery.

Montlery plaict tant renommee
Par les exploiz de ta Journee ẽtique
Pleure en ton cueur la Royne magnifique

Qui des vuuans fut de bon cueur ayme.

Et dimenche ensuyuant amua ladicte dame a nre dame des champs les parys ou elle fut iusques au mardi apres digner.

Esss les presidis et conseilliers vindret au deuant delle et grant nombre de gens ceulx religieulx de nre des champs vindret il y eut bien cincq cens torches toutes armoyees le corps fut mys et pose en leglise soubz vng ciel de velours qui seruy auoit a tous les lieux ou elle reposoit toutes les nuytz et tout propice auoit este pourct fait.

Les archeuesques de sens de dol et tout plain dautres prelatz furent a sa receptiõ Et fist le seruice celluy soir ledit archeuesque de sens Celle eglise fut tendue en cueur bien armoyee et garnie de lumynaire.

Et landemain qui fut lundi ledict archeuecque de dol officia et pareillement aux vespres et vigilles de mors.

Et mardy vint officier monss de ladicte dame premier aumosnier de ladicte dame et pourtant le iour fist le seruice En celluy lieu de nre dame des champs estoit escript aux portes ce que ensuyt.

A nre dame des champs.

Ceste foiz nre dame des champs
Prenez pitie de vostre humble seruante
Dont tout le monde en prent ferue
Par mort cruelle escript de piteuse chiere.

Celluy mardy Jour xxij. de feurier apres midy partit le corps de ladicte dame de nostre dame des chãps Et conduict et apporte en leglise de nostre dame de paris En la facon et ordre et ainsi accompaigne comme si apres sera declere.

Premier marchoit vng cõmis de par messrs de la ville auec vng nombre de sergẽs a verge ayãt chãcun vng baston noir en la main pour faire serrer les gens par les rues Et estoient

tous vestus de noir.

Apres marcherent les quatre ordres mendiens du destre coste chūn en son rang Il y avoit en nombre par compte fait huyt vingtz douze cordeliers Jacopins vyxx Augustins cent Et des carmes lxxiiij.

Apres marchoient les archiers z arbalestriers de la ville vestuz de noir lesqlz portoient torches armoyes aux armes z blasōs de la ville.

Tem apres marchoiēt les gens dglise des parroisses de paris avec les religieulx des billetes des blans manteaulx saincte croix des mathurins de sainct germain des prez de sainct victor de saincte geneuefue et de sainct magloire chūn alloit par ordre.

Apres marchoiēt toutes les torches des deux costez de lune et estoient armoyez les plus pres De ladicte dame celles q̄ estoiēt armoyez de ses armes et blasons Ceulx qui portoient auoiēt les chappeirons en forme.

Apres marchoit le chevalier du guet et ses lieutenans en bon ordre auec tous les sergens du guet vng chūn diceulx tenans vng baston noir en leur mains et estoient vestuz de deul

Et apres marchoiēt les xxiiij soneurs de paris tous vestuz de noir ayāt chūn diceulx vng eschasson devant et derriere lesqlz cryeurs sonnoiēt mctssāment afin q̄ lon priast p̄ son ame de la tressrestiene royne z duchesse

Apres marchoiēt les xxiiij lieutenans qui sont porteurs de seel de paris qui estoiēt tous en deul Et ont de preuelliege ay estre.

Puis venoiēt les sergens a vyge les hyges de la douzaine et les sergēs a cheual et apres iceulx alloiēt messrs les lieutenans de chastellet civil et criminel auec les advocatz comissaires notaires procureurs et aultres officiers dudit chastellet et lesquelz estoiēt vestuz de noir.

Apres marchoict du coste destre messrs
les chanoynes de nre dame et de la sainte
chappelle auec ses quatre filles sanoir sainct
mery le sainct sepulchre sainct benoist et saincte
exortune Et du coste senestre marchoient
quant et quat messrs de lunyuersite tous gra
duez en theologie loir dcar et medicine ayans
leurs habitz sellon leurs facultes Et monsr le
recteur a cōpaignie dun bon nombre de docteurs
tous reuestus de leurs chappes auec les heraulx
de toutes les nacions a toutes leurs maces dar
mynats tous par ordre cōme ilz deuoient.

Apres iceulx alloient messrs les prelatz
vestuz de chappes noires et a coustres
de mytres blanches Et en grant nombre mosr
le cardinal estoit le dernier cōme il apartenoit
et plus pres du corps.

Apres marchoict tous les gētilz hōmes
tant des seigneurs cōme des dames qui
ne estoit occupez pour celluy iour.

Apres marchoient les maistres dhotelz

Apres marchoict tous les gentilz hōmes
tant des seigneurs que des dames qui
ne estoient occupez pour celluy iour

Apres marchoict les maistres dhotelz
auec le premier maistre dhostel forz
ceulx qui estoient occupez entour du corps deux
a deux et par ordre

Puis marchoient les sire prestre sur six
hobins tous nuz testes lun apres lautre
a coustez cōme ilz estoient auparauant de
blois et aultres villes ou lon a fait entree.

Puis venoit le cheual de croppe a coustre
et housse mene et conduict par lun des pale
friers cōme par auant est dict.

Apres marchoit la hacquenee dhonneur
housse et menee de pareille sorte.

Puis venoit le chanot du corps q amenoit
amene ladicte dame Jusques a nre dame
des champs les cheuaulx housses et la couuerte sur

ledit charriot cõme deuant du quel drap de deul furent portees les cõmeres ou cõme par les quatre principaulx varletz de pied de corps ainsi quilz auoient acoustume de faire.

Apres marchoient tous les heraulx et poursuiuans qui estoient en grant nõbre reserue champaigne et bretaigne Roys darmes qui demeurerent pres du corps Il y auoit grãt nõbre dofficiers darmes cõme ourez si apres ne enquelz princes ilz estoient.

Apres marchoient les ſrs contes lurons chãbrelans capitaines et gẽs de grãt apparẽce tous deux a deux et quilz seurẽt bien faire.

Puis marcherent les deux roys darmes Champaigne et bretaigne pource que mont Joye estoit demeure a blois auec le roy Et au coustre senestre suyuant lunyuersite estoit messrs de la chambre des comptes et generaulx et auec eulx messrs de ladicte ville

Apres marchoit le srr de mõmor grãt e

seuyer et a son coste dextre Monsr dauangour seruant de grãt maistre de bretaigne.

Et de lautre part a main senestre vng peu plus auent marchoit ledit sr de leigny cõme preuost de paris.

Apres marchẽt ceulx qui portoiẽt le corps qui estoiẽt les principaulx officiers de la feue noble Royne

A coste du corps a dextre estoit le sr de la pulice grant maistre de france Et de lautre coste estoit mõsr de grignaulx pñce de challays cheualier dhõneur dicelle noble Royne Et ne myrsdoient en riens les gentilz hõmes qui portoient le corps ne messrs de la court qui alloient entour du corps.

Ssrs les quatre presidiẽs de la court estas en leur abit ayans leurs mortiers sur la teste portoient les quatre coings du drap dor sur lequel drap dor estoit vne fainte et remembrãce faicte pres du vif A pres la face de ladicte dame Ou

auoit le soing de celuy de paris pointre et varlet de chambre du roy nostre sire et de la feue dame lequel ouura moult en tous ses affaires Laquelle auoit vne couronne de richesse de pierrerie sur son chef Et estoit vestue en habit royal cõme deuãt a este declare tenant en sa main dextre le sceptre royal Et a senestre la main de iustice Le corps de ladicte dame estant en cercueil reposoit soubz ladicte faincte Illes[tres] de parlement estoient vestuz descarlate.

Lle poisle lequel estoit a vndes de velours blanc et bleu armoye aux armes et blasons de ladicte dame cõme royne et ducresse Et les bastons et quenouilles qui le portoient estoient paintes de pareilles armes Le fons du ciel estoit de toylle dor garny de cinq escussons dont luny estoit au meilleu ceulx faitz de broderie et fin or enrichy de cordelieres a grosses houppes enlacees Cellup poisle fut porte par quatre escuyers descuyrie de ladicte dame iusques alentree de la ville ou les echeuins et leur prelat le prindrent et porterent vng peu apres le corps affin que chun eust veu ladicte dame

toutes les rues de chacun costé, et par où passa ladicte dame depuis notre dame

des champs iusques au sortir de la ville furent tendues de sargtes ou drap bleu Et a chune maison vne torche ou sierge armoyez aux armes de la ville quelles armes sont telles cõme pourres voyr si apres.

Apres marchoient les dessoubz du sang ceulx qui portoient le grant deul tous a cheual Et premier

Monsr mons[r] dalencon monsieur de vandosme.

Les dames. du sang qui porterent le grant deul

LA dame de bourbon madame dangou lesme Madame la duchesse dalencon Ma dame de vandosme Madame la contesse de vandosme

Celles qui ne porterent le grant deul.

LA dame de maully dame dhonneur et toutes les filles de la Royne et sa suyte ainsi que auoient a coustume daller

qui estoient plus de trente.

Et fut de la marche estant sur sa mulle ordonna les souyers qui estoient soubz sa charge de puys le premier deul iusques a la fin

Aussi ordonna le capitaine messire gaultier de la chastre nombre darchers de sa charge qui estoient venuz a la conduicte et garde de la dicte dame tellement quil neut point de desordre Et celluy ordre a este bien garde.

De la facon comme lon portoit la dicte dame soubz le poisle ne de quoy il estoit armoye vous le pourrez trouver de lautre part si apres.

Pourtant que leglise de paris est molt grande et plantureuse lordre y fut moult belle Et chun personnaige digne destre assis et auoir lieu et rang fut mys au lieu ou deuoit estre.

Monſ² fut a dextre apres monſ² dalancon puis monſ² de lamdoſme monſ² le prince de la roche ſurjon et le conte de ſainct pol portans le grant deul tous du ſang royal portans les armes de fran

Les f²s de bretaigne qui eſtoient plus pres du corps

Monſ² de laual loys monſ² de depuces dit de neuers monſ² de pontaure Monſ² de chaſteaubrient Pierre monſ² de candalle monſ² de montafilant

Les prelatz et ables chun en ſon rang eſtant au cueur.

Monſ² le cardinal larcheuecque de lyo primat de france larcheuecque de ſes Monſ² de reanuais per de france monſ² de dol archeuecque Monſ² de lodeſue Monſ² de Rēnes Monſ² de lymoges Monſ² de vannes monſ² de roſe Monſ² de ſainct brieuc ſuffragā de paris leueſque de ſenlys lable de ſainct denys e ē maglour lable de ſaincte geneuefue lable de ſainct victor lable de ſaincte katherine et autres.

Autres gētilz hōmes plus pchaine du corps

Monſ² de rouſſi monſ² de memorancy mōſ² le baſtard de ſauoye le baſtard de lāndoſme Monſ² de bueil monſ² de mailly mōſ² dau mont monſ² de roye monſ² de chaſtillon mōſ² dau mont monſ² de ruffe monſ² de gamaches et autres nobles gens.

Deuoſte gauche au dedans du cueur fut pare en forme doratoire pour les pnceſſes portant le deul.

Ioeluy coſte viz a viz de monſ² eſtoit le duc dalbanye prince deſcoſſe et les ambaſſadeurs eſtrangers qui la eſtoiēt puys meſſ²s les conſeilliers Et meſſ²s les quatre preſidans en leur lieu preferant leſdits conſeilliers lyn uſite et les gens des cōptes chun fut en ſon lieu la dame dlōneur et ſa ſuyte apres les pnceſſes

Delachapelle ardant elle fut moult riū plante faicte a cinq clochers et pluſieurs voix iroiſſettes et auoit huyt pilliers a la

ſouſtenir moult fut bien armoyee et garnye de
lumynaire Auſſi fut tendue de deux ſanctuires
et gouttieres de velours biẽ armoyee Auſſi fut
tout le cueur et la nef Car il y auoit doubles ſan
ctuires de drap couuertes de veloures puis vng
autre rang de ſiergis en forme de ſanctuires qui
eſtoient troys rans de lumynaire oultre pluſſrs
lampes eſtantes en la nef en facõ de chandelliers
et ſix rances et en chun rang vingt grãs ſiergis
Et me fut verifie et aſſure qui l auoit plus de
troys mil huyt cens ſiergz au deuant de la porte
Item leglise y auoit vne grand ſanctuire de drap
biẽ armoyee au deſſoubz la portraicture de la vyge
marie ou y auoit troys angelz tenant ſiergez
chun de vingt liures armoyez cõme deuant ſi
apres veez en ladicte arme ſoubz ladicte
chappelle en portraicture.

Our vinra parler de loffice qui fut faicte en leglise nre dame de paris apres la noble ioyne y estre arriue

Celluy iour monsr le cardinal du mans lequel est de la noble maison de luxembourg Officia bien a cōpaigne deuesques et ables Et furent dictes toutes les leçons par archeuesqz et euesques sauf que le bon cardinal dist la derrayne tous en pontificat

Le landemain pareillement officia le cardinal Et fut seruy de diacres et soubzdiacres premier fut mons^r larcheuesque de lyon primat de france nōme de rohan qui seruit de diacre Monsr larcheuesque de sens fist le soubzdiacre

Le second ordre des diacres et soubzdiacres furent deux ables sauoir mons^r de sainte geneuefue Et mons^r de la roue.

Les archesques qui tenoient le corps en chappes:

Messe de vmcres et larcheuesque de dol.

Lespitre fut dicte par mons^r de sens Et porta le liure mons^r de la roue.

Leuangille fut dicte par mons^r de lyō Et le liure porte par mons^r de saincte geneuefue.

Outres les leçons furent dictes au soir par euesques Et mons^r le cardinal dist la derrine.

Le preut le sermon Celluy iour dist par monsieur parys Et son tresme fut.

Conuersus est in luctū ch̄rus ait tren.

Le deuisa le cueur de paris en quatre parties Sauoir leglise qui est vers lautier la iustice en la porte luniuersite au dextre le peuple de paris a la senaistre Et conuertit tous les quatre membres de ce cueur tout en larmes

45

et pleurs A cause de la mort de la noble
Royne tant vertueuse remoustrāt que ses
vertuz prefroiēt plusieurs preux et Empe
reurs de quoy on fasoit de grans memoyres
Et cōme elle auoit faict deux Roynes lune
de longue lautre darragon nourry et soutenu
leglise noblesse et laleur īnocens orphelins
pouures vefues Et qui plus estoit auoit este
occasion de faire chasser les iuifz Et faire in
ptiser les nourrir et leur donner pancion Et
aultres plusieurs belles et notables parolles
qui seroint longues a Racōter Ainsi achevat
le seruice chūn alla digner bien triste et dol
lant de veoyr et ouyr preschier vne telle perte
et dommaige.

Apres digner allerent lesdiz cieux
par la ville notifier leur departe
ment de ladicte dame Et auertissant chūn de
prier dieu pō son ame En disant

Venerables et deuotes persōnes pour dieu
Priez pour lame de treshaulte trespuissante tresexcel
lente magnifique et tresdenōnee princesse

Anne par la grace de dieu royne de fraunce et
duchesse de bretaigne laquelle trespassa au
chasteau de blois le ixe Jour de ianuier Et
est apūt en leglise de nre dame dictes en voz
pateno stres q̄ dieu bōne mercy luy face.
Ainsi fut cryee la noble royne par tout paris
et samct denys Et par les hōneurs con
duicte iusqs a la fin.

Ainsi fut conduicte ladicte dame et en
tel ordre cōme elle auoit entre tout lors
la ville iusqz a samct ladre ou partie et ceulx
qui voulurēt mōter acheual Ouf quelle fut
tousiours portee par ses diz gentilz hōmes
a pied et chūn tint ordre Jusques pres sainct
denys Ou arriua mōst table auec ses religieulx
et aultres gens de leglise et paroisses des en
uyroēs quilz recurent ladicte dame Apres
le libera dict et aultres oraisons ou y ceulx estoit
a chūn endroit et de ce faire sont tenuz fut mise
la noble Royne ou cueur soubz vne moult
belle chapelle ardāt laquelle estoit differēte
en facon de celle de paris ainsi que pourrez
veoyr en protracture de lautre part.

La chappelle fut bien garnie de gou
tieres de velours armoyee comme celle
de paris bien garnie de lumynaire
Aussi fut tout le cueur le grant de la nef de tous
endroictz et de pareille sorte et triumphe que celle
de paris. fors que audict lieu de samct denys
quant ce vint a loffrende Car a paris ou les hoys
darmes aidoient a compaigne tous les princes
Ilz ne compaignerent que monsr et monsr dar
lanczon Et le pursuis du deul venuz a loffrende
furent accompaignez par les ss sirmonteulx
Monsr parisy comencal le sermon Et son tes
me fut.

Cecidit corona capitis mei.

La fist labye de la genealogie de la royne
Et comenca et mist pour soudre Sut'
duquel y fist procedder six syons produisans
plusieurs lermynes et fir fleurs dlys Et en la
fin il fist vng dyalogue de douze questions
bien pitreuses plaines de grande edification
Mais bien parla de ceste genealogie Et de mande
mere femme du noble brutus fille de lempereur
de grece pdarz' lequel fut fr de troye puys come

lermyne fut premierement trouuee a troisic
a prīt nōme en bretaigne le croisic Car en cellup
lieu cōme ilz chasoient vne hermyne sortit dun
buysson Et quant elle et sōt oppresse des chiens
vint augpron de ladicte dame ymage Et long
temps apres la nourrit Et la dist que cestoit
quelq̄ lon mettsigne et quil la portetroit pour
orde et armes Aussi remoustra le grāt nōbre
de saincts qui estoient sorties de bretaigne Cōe
sainct salmon et saīct gyq̄l donacien et roga
cien et pō saīs et saincte les vnze mil vīgtes
pō preux et preuses le grant Koy artus ma
ximē empereur et plusieurs aultres dignes
de memoyre cōme iouel le grant Jehan le cō
quereur Benduyra fille dun roy de bretau
gne ainsi que dit le rumyeulx hystoriē la
quelle dame ou temps de neron deffist par
trois fois les romains. Puis vint a parler
comē la noble royne et duchesse estoit yssue
de leur sang et lignaige Et cōme elle auoit
bien augmēte son lignaige et non diminue
Et que chūn noble prince ou princesse prīt
exēple a la bonne princesse Puis parla quelle
auoit bien ensuyui les saincts et saincte de sō
lignage, et comme d'elle marme

et de son mouuement auoit demande ses sacre
mens Et ainsy quel croit en dieu pō
tant quil lauoit administre confesse et baille
tous ses sacremens quelle estoit morte sans
pesle mortel .

Ainsi fut le sermon Et la messe qui
fut dicte par mondit s^r le cardinal
Et les aultres grandes messes de pontifical
par les eueskes le tout en pontificat cōme
a paris auoit este fait .

Incontinent porte ladicte dame en sa
mere la terre soulz vne voulte ou elle
fut mise sur griselee Et le lieu laisse pres elle
pō la sepulture du roy nostre sire apres le lit qui
dict et la terre getee sur la noble royne mōs^r
de grignaulx portās la main de iustice Mōs^r
damaugour seruant de grant maistre tenāt
le ceptre Et mōs^r de moumor grant escuyer
de bretaigne portant la couronne apres ō cha
paigne lun des Roys darmes de frāce eut cric
a haulte voix sillance par trois foz Et puis
dit ce que ensuit .

Roy darmes des bretons.
sanctes voster debuoir.

Ores cõmenca Bretaigne roy darmes de la tresexcellẽte Royne Duchesse adire a haulte voix ayant riche coste darmes.

La royne tresexcellentisme et duchesse nre souueraine dame et maistresse est morte

La royne est morte la royne est morte

Mes icelles pitueuses parolles et mal gracieux ehant ledict Bretaigne appella le cheualier dhõneur a haulte voix disant.

Monsr le cheualier dhõnr de la royne et duchesse aportez la main de iustice.

Il continua ledit cheualier dhõneur luisa icelle main de iustice et la mulla aud bretaigne lequel la receut en la buisant et soy enclina moult bas Puis entra ledit roy darmes soubz terre Et la posa sur la tombe de ladicte dame.

Et fait il retourna en hault et puis

appella Monsr le grant maistre luy disant pluilles parolles a haulte voix.

Monsr le grant maistre de bretaigne de la royne et duchesse aporte le septre Royal.

Il continua celluy grant maistre aporta le septre le buisa en pleurãt moult fort Celluy Bretaigne le print cõme pareillt auoit fait Et le mist sur la dicte dame au coste destre cõme il auoit este pendant que la tresexcellentisme Royne estoit sur la terre.

Et fait ledict bretaigne reprint appella Monsr le grant maistre escuyer dhõt

Monsr le grant escuyer de bretaigne de la royne et duchesse nre souueraine dame et maistresse aporte sa Royalle couronne.

Ores monsr le grant escuyer aporta la couronne et la buisa soy enclinãt moult bas La presenta aud bretaigne lequel la receut cõme auoit fait le septre et main de iustice

Et les eglises de paris et sainct denys cõme bien
sceut le faire Monsr dauaugour cõme grant mai
stre de Bretaigne apres le digner qui fut mõlt
somptueulx Car les assistens estans au seruice
Cõme mess^{rs} les presidens conseillers et aultres
honorables psõnes furent receuz et bĩ serus
Et y auoit pluss^{rs} maistres dhostelz de lad. dame
qui ordonnoiẽt ledit seruice cõme menader f^{r} de
la foretrie mons^{r} du pord gilles dogny et aultres
gentilz hõmes de la maison et fut chun en son
degre Les roys darmes et heraulx eurent leur
table Et furent paremẽt de leurs cottes darmes
sur deux grans bans a tirille qui estoient autour
de leur dicte table Cellup f^{r} dauaugour apres
digner en la presẽce des assistans les d. roys dar
mes et heraulx ayans leurs cottes darmes vestues
parla a tous les officiers en general leur disant
Messrs la Royne tressaincte et duchesse nostre
souueraine dame et maistresse w^{l}a bien ẽtretenuz
et moult vous a aymez vous lauez bien serue
et loyaulment il la plen a dieu la nous oster.
Et ie vous prie faire quelq^{z} plaisir tant en ge
neral que en particulier ie my employe de bon
cueur vous pourrez vous retirer vers le roy nre

sire Et mes dames Et afin que congnoissez
quil ny a plus de maison ouuerte Je rompz le
baston ce quil fist.

Ors cõmenca le Roy darmes bretaigne
a crier a haulte voix en ladicte salle
disant.

La tressaincte royne et duchesse nostre
souueraine dame et maistresse est morte dieu
en pouruoye.

Aultre cõmemoration et auertissement de
lenterrement du cueur de la tressaincte
royne et duchesse.

Apres auoir veu et oy lhonorable pompe
funeraille dobseque et conduicte du
corps de la noble royne et duchesse nre souueraĩe
dame et maistresse les lamentacions et piteulx
cris quilz ont este de sa grant perte Et quil
ne soit estrange aux lecteurs ou auditeurs de
ce present liure quon ont este absens a cest affaire

Voyant sa grant magnammite progeni
ture valleur et lignee des haulx princes
Empereurs Roys ducz tant poyans que crestiēs
dont elle estoit yssue les saincte et saincteres des
quelz elle a ensuyui leur progenyture et forme
de viure par raison luy apartenoit estre honnoree
apres sa mort

Ainsi que lon a de coustume anciennement
des oncques et a present en vsent les pri
ces payens Cōme le turc et souldan les Roys
de feix dorem de tunes et autres princes de la bar
barie de honnorables et pompeulx enterremens
faire quant tel cas aduient.

La noble dame congnoissant sa fin et quil
failloit payer le tribut de nature ou adā
cue noz premiers peres nous auoiēt adsubge
ctiz et submys Apres auoir eu tous ses sacre
mens crye et requis mercy et pardon a dieu deue
ment aduertie que le Roy nr̄e sire et la tresarestiē
ne maison et noblesse de france neussent souffert
le corps dune telle dame estre mys ne ensepulture
ailleurs que a sainct denys parmy ou nōbre

et trench des Roys

La noble dame dun affection humaine
liberalle tirant a sa naturalite cōmenda
ppa octroya et accorda que son cueur cust este
porte en son pays et duche de bretaigne mys et
enterre en sa cite et ville de nantes auec ses pere
et mere du quel cueur elle faisoit present a ses bre
tons cōme ses bons amys et loyaulx subgectz
ce que faict a este.

Lest obsequie et enterrement est digne
dester redige et mys par escript et cōpile
pour abreuiacion a la magnificence grande
pompe et triūphe des antiques obseques cōme
lon a sceu et sceu trouuēs si apres par les parti
cularites de ce que fut en a este.

De la conducte dicelluy cueur depuis
bloys iusques a nantes Je me tays pō
tant que ny estiōs Et viēs a parler de puis q̄le
noble cueur fut pose et mys le lundy xm.e iour de
mars lā mil cinq cens et xnj En leglise des char
treux de nantes au meilleu du cueur sur la tōbe

du feu duc artuz qui on cle estoit de ladicte duc
Et est celuy artuz qui fut cōnestable de fraīce.

lequel dessire les anglois à Fromigny

Celle tombe ou gisoit le cueur fut cou
uerte de drap de velours puis dun
drap dor moult riche tous les autriers sam
etures et goutieres furēt parees et garnies de
drap puys de velours et autres soyes par dessus
le tout bien armoye et garny a double rime de
lumynaire Chūn escu des armes de ladicte dame
auoit deux courōnes portant quelle auoit es
pouse deux hoys tresaresthiens. Aussi quelle estoit
dame de pays royal et duchal portant courōne
come princesse souueraine dame de pays et de
principaulte noble antique des premieres
terres crestiennes.

Al celluy lieu reposa ce noble cueur iusqs
au dimenche dixneufiesme iour du
moys et an et pendant quil fut en celle eglise
a este garde veille et bien acōpaigne iour et
nuyt de grans messes dictes les vigilles tout
ainsi que sil corps y eust este acōpaigne et
seruy des voys armes et heraulx de ladicte dame
ayans leurs cothes darmes desployes.

De lordōnance et forme de marcher depuis les chartreux iusqs au carmes Et cōme la ville et faulx bourgs furent tenduz et armoyez.

Et puis leglise des chartreulx iusques ala
porte saint pierre qui est lentree de la ville
les faulxbourgs nōmez saint Clement esquelz
faulxbourgs sont situez lesdits chartreux furent
tendues de linge blanc signifiant que en humilite
vouloient recepuoir leur cueur et leur souueraine
dame a lendroit de chascune maison au hault des
fenestres y auoit des pennons chūn dune heure sur
chandeliers de fer chūn penon armoye aux armes
de la noble Royne ayans deux courōnes auec
vne cordeliere dor qui estoit sa deuise Oultre
estoient iceulx linges et parremens garnis
de pareilles armes

La ville depuis celle porte iusqs aux
carmes fut tendue pareillemēt de hu
milite sauf que par le meilleu dicelles tantes
y eut vne sainture de deul de chūn coste Laquelle

fut de lougiū molt fin Jcelle armoyra escussōs
aux armes et deuises surdites il pauoit quatre
armoyez a chūn feneste soustenus de chandel
liers de fer Aussi pauoit aultres de chascune mai
son entur les tentes vng cierge alume et armoye
que tenoient femmes enfans vestuz de noir les
quelz se agenoilloiēt Jusques en terre atout
iceulx cierges cōme le cueur passoit pleurant
moult tendrement Aussi faisoient tous les assi
stans non sans cause Car grāt pitie auoient
de veoyr le cueur de leur maistresse dame natu
relle et primarsse souueraine seur du corps

Ke emer marcha vng cheual ayant
vne voix de velours noir et a son doz
et poytrine et sur les deux espaulles auoit
quatre escussons aux armes de ladicte dame
Jl portoit deux clochs qui sonnoit et a chūn
carrefour crioit moult hault et piteusemēt
disoit ce qui ensuit

Dictez vng patenostres a dieu est pō lame
de la tresc̄restiēne hoyne et duchesse nostre
souueraine dame naturelle et maistresse de

de la quelle on porte le cueur aux armes
pries dieu pour son ame.

Apres marcherent messrs les bourgoys
et gens de ville qui estoient biē quatre
cens deux a deux vestuz de deul ayans les
chapperons en forme chun son cierge alume
armoye aux armes de ladicte dame.

Puis marcherent les eglises parochi
ales et les couuens chūn en son ordre
leglise collegialle et cathedralle de nantes a
grant nombre de riches chappes et reliques

Puis marcha monsr larcheuesque de dol
nōme de pleidre en pontificat acompa
gne des ablez de melleray buzay de prempont
et autres chūn en habit de prelat.

Au costez marcherent grant nombre de
torches de confrairies a chascune torche
enseigne quelles confrairies ce estoient.

Aussi y auoit cent torches armoyes aux

armes de la ville portees par pources vestuz de deul ayans les chappirons en forme lesquelles armes de la ville sont de gueulles a vng chef dhermines a vne nef dor flotante sur mer Mastee cordee et hunee de mesmes a vng voisle dargent enrichie dhermynes Ainsy que pour rez vous cy apres en pourtraicture Aussi y yauoit grant nombre de torches armoyees aux armes de ladicte dame telle que si apres pour rez vous Les torches aux armes de ladicte dame furent les plus pres du cueur.

Ung marcheirent deux heraulx de ladicte dame Apres venoit le roy darmes bretaigne chun ayant leurs cottes darmes vestuz et leur chappiron de deul et de chun coste diceulx officiers darmes estoient a dextre Messrs les maistres du pordo et caliege.

Apres estoit messre phelippes de montaulbn chancellier de bretaigne fr de ses

huyon de linzagres et de grenouille leql portoit le cueur de ladicte dame sur vng carreau de deul Et soubz vng poisle de drap dor moult riche ayant frange de soye myparty dor et de soye rouge Celluy poisle fut porte par messrs les vicomtes lier de bretaigne lable et perelle et les seneschal de Rennes et nantes les quenouilles et bastons furent semez de fleur delys et hermynes.

Autour dicelluy cueur yauoit grant nombre dofficiers domesticques de la maison comme panetiers eschansons et entre autres y estoient monsr de la bounandiere plasquellet filz de bron larchal bruneres montaulbn panetier charles de la bounandiere martigne filz de bron meschinot sr de mortiers le sr de loyon dguegat et aultres qui estoient entour du cueur et poisle de deul.

Apres marchoient des deux costez et au derriere du poisle messrs de la iustice chambre des comptes secartaires et autres gens de robe longue

Ung venoit le sire guillaume de loyon escuyer descuyrie de ladicte dame comme stable nantes ou lequel auoit grant nombre

de gentilz hõmes et vne lende dermines de la gar
nison de la ville et chasteau lesquelz auoiẽt sur
leur liure deuant et derriere deux dragons
ou serpens volans qui est la deuise et liure
et port de monſ^r mont dragon a pñt ayant
la charge du chasteau et ville de nantes.
Ainsi fut condut le noble cueur Jusques aux
armes et pose soulz la chappelle royal ardãt
ou cueur desdictz armes.

A lentree delegliſe au deuant de la porte
y auoit vng grãt drap noir sur legl
y auoit en pourtrecture vng grãt escu aux
armes de ladicte dame cõme royne et duchesse
Le coste des armes de france estoit porte et
soustenu dun ange et de lautre part les armes
de bretaigne estoient portes dun lyon dor
lequel disoit

Liberat eã de ore le comẽs.

Celle ange disoit

Rogo pro te anna.

Lescu auoit deux couronnes enrichy dune
coronne dor Au dessoulz dudit escu y auoit
vne hermyne faicte pres du cuf ayant

vng fanõ dermynes au col passante estoit sur
vne mote de verdure et disoit celle hermyne.

Amanue. Qui est lantique mot
du noble pays et duche de bretaigne.

A nef et le cueur furent moult bie tan
dus de draps noirs et pareillement tous
les autiers puys comers de velours la chap
pelle royalle ardant fut a cinq clochers auec
quatre pignõs le tout a voir doubles reuoisetes
Sur les quatre plus hus clochers y auoit quatre
lumieres ou estoiẽt les armes de ladicte dame
cõme royne et duchesse sur la pointe et croix
du hault et grãt clocher y auoit vng grãt escu
couronne porte dun ange et lyon qui estoit tel et
pareil cõme celluy de lentree de la porte quãt a la deuise
chun clocher au dessoulz des croix fut couronne
dune grãt couronne dor a chun pignõ de lad chap
pelle y auoit degrãs escussons de fin or doublemẽt
couronnes et de chun coste desdictz escus y auoit
des bras yssans dune nuee vestuz dor tenant
lun le sceptre lautre la main de iustice le tout y
fut bien ordonne Et y eut grãt nõbre darmoiries

de cire et cierges ardans Celluy cueur estāt
soulz la chappelle ardant sur vne tombe et platte
forme fut couuert dun grāt drap dor moult
riche Monſ^r le chancellier fut mys et luy fut dreſſe
lieu au bout de la chappelle et au derriere du cue^l
cut pour parrement vng grant lunc couuert de
deul les trois darmes et heraulx furēt a lautre bout
de la chappelle. Meſſ^rs du conſeil et gens de iuſtice
auec lunuerſite et partie des gens de egliſe furēt
au coſte dextre Les officiers tant domeſtiques
cōme autres furēt a gauche. Meſſ^rs les bourgoys
furēt mys aux baſſes chaires de chun coſte leſquelz
neſtoient en grant nombre il ſi trouua grant preſſe
Car il vint grant nobleſſe damou et de partout
tant hōmes que fāmes qui vindrent veoir len
terrement dicelluy noble cueur et pluſſieurs lar
mes y furent eſpandues.

A Vquatre pilliers de la chappelle
Royalle ardant furent mys vndeaux
et epitaphes leſquelz enſuiuent eſcripz et
auſſi la facon de la chappelle Royalle ardant
telle quelle eſtoit.

Gist le cueur de tresnoble princesse
Royne de frãce et de bretaigne duchesse
De haultesse et vertuz anoblye
Dont le corps est mys et enseuely
Dedans france pour estre leur lumiere
Leur enseigne leur clarte et lumiere.

Mais pourquoy esse q̃ son cueur a cy estemps
Sinon q̃ lle prie aux bretons ses amys
Et ses subgectz que aguissent leur courage
De batailler voyre a lamantaige
Contre ceulx mauluais fiers et mesgnes
Qui de la foy sont ennemys antiques

Rondeau.

Deul a iamais pour la royne des dames
Lhõneur des bons le cõfort des gẽsdarmes
Des vertueulx le thresor et la lampe
De vous auoir et puis que mort la rampe
Plaindre on la doibt de cueurs de corps et dames

Pareillement notables gẽtilz fẽmes
Dedans vos cueurs pour gloire vos et fames
Portez ce mot que en pleurant vous assigne

Deul a iamais

Et moy voyant ces douloureux vacarmes
En sa fosse gecte ma cotte darmes
Des fleurdelys le royal intersigne
Et le blason de la tant noble hermyne
Dont porteray pendant aux yeulx les larmes

Deul a iamais.

Rondeau.

Seurtrix en cueurs tristes en corps & ames
Amassõs pleurs profondõs no⁹ en larmes
Regretz gretons et criz en hyalondance
Jamais nayõs a plaisir a contance
Mais pleurons tant q̃ soyõs soulz les lames

Perdu auõs lhonneur de toutes dames
La vraye ralle a tous hõmes et femmes
Et le secours qui nous laisse en souffrance

Seurtrix en cueurs.

A faulte mort par telz cruelz alarmes
Oste nous as lestandart et les armes
Des nobles cueurs et de tous les vaillans
Duclxxiie fut et deux fois royne en france
Or sommes nous par toy en pitieulx termes

Meurtrix en cueurs.

Les prudices et lacrimeulx regretz
ensuyz au moyẽ du tiers pas de la royne
nre maistresse et primatesse naturelle.

Si mort a mors par son aspre poincture
Le noble espoir de maincte creature

Si mort a mors silxuite maieste
Le lys en fleur de toute crestiente

Si mort a mors le confort de noblesse
Mais haulx vouloirs sont attaincts de foiblesse

Si mort a mors des poures la substance
Le vray conseil des vifves resistance.

Si mort a mors des vertueulx le memoyre
Lhõneur de pure humylité de lomaige.

Si mort a mors des tristes le cõfort
De joye la corde layde du foyble au fort.

Si mort a mors de glouire lementé
La doctrine des dames desirente.

Si mort a mors de legliise la mere
Plusieurs en ont affliction amere.

Si mort a mors le guidon de temesse
Et lestandart de tout femminy sexe.

Si mort a mors le zele de iustice
Je tiens lucame de mict lõme loffice.

Si mort a mors des bretõs la primatesse
Et des fraçoys leur regret na prins cesse.

Si mort a mors des filles labitacle.
Las griefz soupirs en sont soubz maint pinacle.

Si mort amoyt le cueur de si grant dame
Prions a dieu quil en vueille auoir lame.

A grant messe fut dicte par monsieur
larcheuesque de dol Les abbez de meleray
et de buzay seruirent de diacre et soubz
diacre autres prelatz en chappe. Le tout
en pontificat ridement accoustrees A pres le
sermon dit par vng carme docteur qui bie
parla des vertuz de ladicte dame et de sa
genealogie et loffrende faicte a laquelle ne
alla foes que mondit seigneur le chancellier
conduict par les officiers darmes lequel offrit
or et cyre pour oblatiõ le liure fut moult
sumptueulx dit. Ce fait ledit chancellier
print le cueur de ladicte dame et au deuant

Le roy darmes bretaigne ayãt deux cyerges de
cyre vierge armoyes aux armes de ladicte dame
Et descenduret soubz la voulte ou gisoient les pere
et mere de ladicte dame aussi gisoit soubz celle
voulte haulte et puissante prĩcesse Ilha dame
marguerite de bretaigne premeir fẽme et espouse
du bon duc francoys pere de la noble royne.
Et la fut pose le cueᶻ de la magnanime dame
en vng coffre dysier ferme a clef entre son pere
et mere Et est celluy bon duc entre ses deux fẽmes
chũn diceulx persõnaiges en vne chasse de plob
Armoyes aux armes et intersigne dõt estoiet
lesditz prĩces et prĩcesses Et leurs epitaphes y
escriptz et ẽgrauez sur leurs tõbes lesq̃lles ensuyuẽt.

Pour le Duc

Ci dedãs gist le corps du duc fraçoys ijᵉ de
ce nõ lequel regna tirte deux ans duc de
bretaigne puis trespassa A conceu le ixᵉ de decẽbre
lan mil. myᶜ. mˣˣ. et huyt et fut cẽans sepulture.

Pour la Duchesse

Ci dedãs gist le corps de marguerite de
bretaigne fille aisnee du duc fraçoys
premier de ce nõ et de ysabeau fille aisnee du roy
descoce duchesse prĩcesse fẽme de ce duc fraçoys

deuxiesme La quelle trespassa lan mil mᶜ lxix.
le xxvᵉ de septembre et fut ceans ensepulturee.

Pour madame marguerite de Foix

Icy dedans gist le corps de marguerite de foix
duchesse seconde de frãce femme de ce duc francoys
deuxiesme La quelle trespassa lã mil mᶜ mˣˣ sept
le xvᵉ de may de la dicte fille ce dit duc eut deux filles
dont anne sa fille aisnee fut royne de frãce deux
foys Et fist apporter ce corps de sainct pierre de nãtes
qui premier auoit este leans ensepuly Et le fist
mettre cy et poser la sepulture lan mil cinq cens
et sept le xxvᵉ de may

Celluy cueur estoit moult gros et grant
et semeuueilloient plusieurs notables
personnages cõme la noble royne auoit sigrãt
cueur enchusse estoit en vng cueur dor richemẽt
couronne compris dune cordelier le tout dor
sur la couronne estoit escript en esmail ce qui
ensuit Et la pourtraicture du cueur estoit
telle que pourres voyr cy apres.

LE cueur dor fut esmaille dablanc et de dans estoit escript ce qui ensuyt.

CCueur chaste et pudicque
O iuste et begnin cueur
Cueur magnanime et franc
De tous vices vainqueur
O cueur digne entre tous
De couronne celeste
Or est ton clar esprit
Hors de paine et moleste.

DEssus le cueur dor estoit escript en esmail Et lectre hommaine ce qui ensuyt.

CI cy pist le vaisseau de fin or pur et munde
Repose vng plus grand cueur
Quonques dame eut au monde
Anne fut le nom delle en frãce deux fois royne
Duchesse des bretons Royalle et souueraine.

LE cueur fut si tressault que la terre es cieulx.

Ga vertu liberalle accroissoit de myeulx en myeulx
Mais le ciel en a prins sa portion meilleur
Et ceste part terrestre nous demeure

APres celluy cueur auoit este ainsi pose et les surnoms triumphes et praces en tel cas requises faictz lesditz chancellier et Bretaigne Roy darmes venuz de dessoubz la terre chun fist moult belle sillance et dist a haulte voix et piteulx cry ledit bretaigne ce qui ensuit.

ATirsarsthome Royne et duchesse
Nostre souueraine dame et maistresse
Hon corps gist a sainct denys enfrance
Et son cueur repose soubz ceste lame.
Nobleste legluse vniuersel monde
Priez dieu quil ayt mercy de son ame.

AInsi chun se departit usses au lendemain que toute la noble compaigne ainsi quelle estoit celluy iour se trouua a Sainct pierre de mãtes qui est legliste cathedralle. Et auec les trescques francs parroisses

et cōuiēs cierges et armoyries torches et
autres seigneurs dl vouleur vindrēt aux
armes de nātes ou gisoit le cueur de la noble.
Royne faure le seruice de par messrs de la ville
Lesquelz seigneurs de ville et bourgoys marcherēt
tous les deuans en deul leglise chapelle ar
dant lexaulx et Roys darmes toute la trōpe
fut cōme le iour ddeuāt et dist la messe ledict
archeuesque de dol en pontificat de prelat.

Lendemain le seruice fut quāt vint au sour
chūn se trouua aux vigilles et vespres
de mors et cemdrent chūn au lieu a coustume
Et le landemain messrs les freres de la frarie
de la trōmeque de laquelle frarie estoit la
dicte dame en laquelle nest nulle femme de
quelque estat quelle soit sinon leur prīcesse
dame souueraine du pays Jceulx freres vidrēt
prier et auertir monsr le chancellier et autres
grās personnages de estre lendemain au ser
uice de la dicte dame. Et fut cric et fait sauoir
par la ville et faulxbourgs que le seruice
de la dicte frarie ce faisoit.

se faisoit.

Ainsi que par auant auoit este se
assemblerent a sainct pierre et en
pareil cas triūphe deul et forme de marcher
sauf quilz auoiēt les chapperōs sur lespaulle et
la face descouuerte vindrēt faire diuin le seruice
dicelle frarie et estoit leglise chapelle ardāt le tout
par cōme les iours precedēs Et dist la messe
ledit archeuesque de dol Et ny trouue aucune
difference sauf que les torches de la frarie estoiēt
armoyes dune trōmme et face de iesucrist.
Et aussi dun escu aux armes de ladicte dame.

Ainsi fut dit la messe mōlt sumptueusemēt
et ausour les vigilles et vespres de
mors ou chūn se rendit et touiours officia
ledit de pleidrē archeuesq de dol.

Et landemāin fut fait sauoir a son de
trompe mātmoys que les curez et
vicaires auoiēt este bien aduertiz que par
toutes les parroisses de la ville et faulxbourgs
de nātes aussi aux couēs q̄ lon eut a faire

ſeruice pour ladicte dame et q̄ chūn paroiſſie
ſe rendit ce que fut fait et les egliſes bien ar
moyés et garnyes de grant nombre de ſeruī
ges pareillement au ſour furent dictes vigil
les et veſpres de mors en grant hōneur et
reuerēce Et a lendroit des preces et pareillem
aux veſpres et vigilles biē auctoriſés iceulx
curez et vicaires de prier dieu pour lame de
la bōne royne et ducheſſe leur dame naturelle.
et princeſſe remonſtrāt au peuple cōme elle
les auoit moult aymez et bien traictez Et q̄
bien eſtoiēt tenuz a prier dieu pō ſon ame.

Ainſi finirēt iceulx ſeruices mais les
pleurs cris et lamentacīs auront
longue durce pryons dieu pō elle celluy
qui ſoyt ame a cire.

Ce ieudi premier iour de Juing Lan
mil cinq cens et xiiij moy eſtant a
ſainct denys en france auec mes cōpaignōs
dofficier ſur la tumbe et repreſentacīō de ma
ſouueraine dame apres auoir veu et leu
pluſieurs epithaphes en latin et en francoys
faictes en hault et ſubtilz termes coppie et
eſcripz celle qui enſuyt.

Ane que fuz de blops trāſmiſe mort icy
De frācoys duc dalencon de bretaigne ie fuz
Apres la mort dugl en mon vuziesme āsce
par charles roy gaulois me fut guerre mene
Que aucūs de mes ſubgetz : hardiz eſtrāgiers
Soubſtindrēt ſoubz mō non par pareilleux dāgers
Mais quāt cuſmes leſploit delle ſenty
Il me requiſt a fāme et ie my conſenty
Cōbien que lēpereur me fiſt dire et ſauoir
Que pō dicte cōpaignie il deſiroit mauoir
Apres ce charles ceuz trois enfās q̄ mort print
Plus a vingt huit ans luy meſmes ſe ſurprīt
De france regretee apres ie departy
Agrāt vingt et vng ans lors de ſecōd party
Loys ſon ſucceſſeur me prīa par inſtance
Dont fuz graces a dieu deux foys royne de frāce
Juſte et loyal me fut et telle ie luy fuz
Et autrēs de ſeze ans quatre beaulx ēfans euz
Deſquelz moururēt deux et deux filles reſta
Quāt le benoiſt ſauluteur de ce mōde moſta
Qui fut mil cinq cēs treze en iāuier le neufieſme.

Mayent ēcorce atainct mō an tirte septiesme
Ont finīcoys et bretōs trauuerē pente egalle
Car ma mām a tous deux fut tousiours lutruille
Et a eulx etā tous fuz cordialle tant
Quonqes lyoinc & moy ne peurent mal conter
Aussi de mon douaire et dudit ioyssoie
Parquoy biēs aplanite iceleur eslargissoye
Soles prie et requiers de faire adieu prier
Quil meatt ma pouure ame en celeste lumiere

Amen